

**Projekt**

z dnia 16 kwietnia 2026 r.

Zatwierdzony przez .....

**UCHWAŁA NR .../XXV/2026  
RADY GMINY I MIASTA KOZIEGŁOWY**

z dnia 30 kwietnia 2026 r.

**w sprawie przyjęcia „Aktualizacji Programu usuwania azbestu i wyrobów zawierających azbest z terenu Gminy i Miasta Koziegłowy na lata 2026 - 2032”**

Na podstawie art. 18 ust. 2 pkt. 15 ustawy z dnia 8 marca 1990 r. o samorządzie gminnym (t.j. Dz. U. z 2025 r., poz. 1153 z późn. zm.) w związku z art. 18 ust. 1 ustawy z dnia 27 kwietnia 2001 r. Prawo ochrony środowiska (t.j. Dz. U. z 2025 r. poz. 647 z późn. zm.) i założeniami „Programu Oczyszczania Kraju z Azbestu na lata 2009-2032” przyjętego przez Radę Ministrów w dniu 14 lipca 2009 r. uchwałą Nr 122/2009 (M.P. Nr 50, poz. 735), zmienioną uchwałą Nr 39/2010 (M.P. Nr 33, poz. 481).

**Rada Gminy i Miasta Koziegłowy uchwala, co następuje:**

§ 1. Przyjmuje się „Aktualizację Programu usuwania azbestu i wyrobów zawierających azbest z terenu Gminy i Miasta Koziegłowy na lata 2026 - 2032”, który stanowi załącznik do niniejszej uchwały.

§ 2. Wykonanie uchwały powierza się Burmistrzowi Gminy i Miasta Koziegłowy.

§ 3. Uchwała wchodzi w życie z dniem podjęcia.

Przewodnicząca Rady Gminy  
i Miasta Koziegłowy

**Joanna Kołodziejczyk**

Załącznik do uchwały nr .../XXV/2026

Rady Gminy i Miasta Kozięgłowy

z dnia 30 kwietnia 2026 r.

## **Gmina i Miasto Kozięgłowy**



# **Aktualizacja Programu usuwania wytrobów zawierających azbest z terenu Gminy i Miasta Kozięgłowy na lata 2026 - 2032**

*Kozięgłowy, 2026 r.*

## Podstawa opracowania:

Podstawą opracowania „Aktualizacji Programu usuwania wyrobów zawierających azbest z terenu Gminy i Miasta Koziegłowy na lata 2026-2032 jest umowa zawarta pomiędzy Gminą i Miastem Koziegłowy, a firmą „Eco.Geo.Invest” - wykonawcą niniejszego opracowania. W zakres umowy wchodzi opracowanie przedmiotowego programu wraz z przeprowadzeniem szczegółowej aktualizacji inwentaryzacji w terenie.

## Wykonawca opracowania:

mgr inż. Krzysztof Ligęza  
mgr inż. Andrzej Ziemianek



os. Dłubacze 162B  
34-452 Ochotnica Dolna

[eco.geo.invest@gmail.com](mailto:eco.geo.invest@gmail.com)

[www.ecogeoinvest.pl](http://www.ecogeoinvest.pl)

tel. 507-023-816, 18/26-26-034

## SPIS TREŚCI:

<b>1. Wprowadzenie .....</b>	<b>5</b>
<b>2. Analiza otoczenia społeczno-gospodarczego projektu oraz charakterystyka regionu i położenie Gminy i Miasta Koziegłowy .....</b>	<b>7</b>
2.1 <i>Otoczenie regionalne .....</i>	7
2.2 <i>Otoczenie bezpośrednie – gmina Koziegłowy .....</i>	9
2.2.1 <i>Ogólna charakterystyka gminy Koziegłowy .....</i>	9
<b>3. Cel i zadania programu .....</b>	<b>13</b>
<b>4. Regulacje prawne .....</b>	<b>14</b>
4.1 <i>Regulacje ustawowe .....</i>	14
4.2 <i>Akty wykonawcze .....</i>	18
<b>5. Dokumenty strategiczne określające kierunki działań w zakresie ochrony środowiska .....</b>	<b>21</b>
5.1 <i>Strategie Rozwoju .....</i>	21
5.1.1 <i>Strategia Rozwoju Województwa Śląskiego „Śląskie 2030” .....</i>	21
5.1.2 <i>Strategia Rozwoju Powiatu Myszkowskiego na lata 2021-2030 .....</i>	22
5.2 <i>Programy Ochrony Środowiska .....</i>	23
5.2.1 <i>Program Ochrona Środowiska dla Województwa Śląskiego 2030 .....</i>	23
5.2.2 <i>Program Ochrony Środowiska na terenie Powiatu Myszkowskiego na lata 2024-2027 z uwzględnieniem perspektywy na lata 2028-2031 .....</i>	24
5.2.3 <i>Program Ochrony Środowiska dla Gminy i Miasta Koziegłowy na lata 2024-2027 z perspektywą do roku 2031 .....</i>	24
5.3 <i>Plany Gospodarki Odpadami .....</i>	25
5.3.1 <i>Krajowy Plan Gospodarki Odpadami 2028 .....</i>	25
5.3.2 <i>Plan Gospodarki Odpadami dla Województwa Śląskiego 2023-2028 .....</i>	25
5.4 <i>Programy usuwania azbestu i wyrobów zawierających azbest .....</i>	26
5.4.1 <i>Program Oczyszczania Kraju z Azbestu na lata 2009-2032 .....</i>	26
5.4.2 <i>Program usuwania wyrobów zawierających azbest z terenu Gminy i Miasta Koziegłowy wraz ze szczegółową inwentaryzacją .....</i>	28
5.5 <i>Podsumowanie aspektów prawnych związanych z polityką krajową i regionalną .....</i>	28
<b>6. Ogólna charakterystyka azbestu .....</b>	<b>29</b>
6.1 <i>Właściwości azbestu .....</i>	29
6.2 <i>Ogólne zastosowanie azbestu .....</i>	29
6.3 <i>Dziedziny gospodarki, w których powszechnie wykorzystuje się wyroby azbestowe .....</i>	30
6.3.1 <i>Budownictwo .....</i>	30
6.3.2 <i>Transport .....</i>	31
6.3.3 <i>Energetyka .....</i>	31
6.3.4 <i>Przemysł chemiczny .....</i>	31
<b>7. Szkodliwość azbestu dla zdrowia ludzkiego .....</b>	<b>31</b>
<b>8. Metodyka określenia ilości azbestu oraz wyrobów zawierających azbest na terenie Gminy i Miasta Koziegłowy .....</b>	<b>33</b>
<b>9. Inwentaryzacja wyrobów azbestowych przeprowadzona na terenie Gminy i Miasta Koziegłowy .....</b>	<b>34</b>
9.1 <i>Ilość i rodzaj wyrobów azbestowych występujących na terenie Gminy i Miasta Koziegłowy .....</i>	34
9.2 <i>Ocena możliwości bezpiecznego użytkowania wyrobów zawierających azbest na terenie gminy Koziegłowy .....</i>	40

9.3 Rodzaj użytkowników wyrobów azbestowych - właściciele .....	42
<b>10. Ogólnopolska Baza Azbestowa .....</b>	<b>42</b>
<b>11. Użytkowanie oraz unieszkodliwianie odpadów azbestowych – obowiązki właściciela oraz firmy wywozowej, wykaz firm i składowisk odpadów .....</b>	<b>44</b>
11.1 Obowiązki właściciela, zarządcy lub użytkownika.....	44
11.2 Obowiązki firmy prowadzącej demontaż oraz wywóz odpadów azbestowych .....	47
<b>12. Czynniki mające wpływ na proces demontażu utylizacji wyrobów azbestowych z terenu gminy Koziegłowy .....</b>	<b>51</b>
<b>13. System pomocy w demontażu i utylizacji wyrobów azbestowych .....</b>	<b>51</b>
13.1 Prowadzenie pomocy w utylizacji wyrobów azbestowych przez gminę Koziegłowy .....	51
<b>14. Instrumenty finansowe wspierające bezpieczne eliminowanie z użytkowania wyrobów azbestowych i służące poprawie prowadzonej gospodarki odpadami .....</b>	<b>55</b>
<b>15. Harmonogram realizacji programu usuwania wyrobów zawierających azbest z terenu gminy Koziegłowy na lata 2026-2032 oraz jego koszty .....</b>	<b>58</b>
<b>16. ZAŁĄCZNIKI .....</b>	<b>62</b>
16.1 Główne załączniki do aktów wykonawczych dot. postępowania z wyrobami azbestowymi (ocena, informacja, oznakowanie) przez właściciela, firmę oraz gminę.....	62
16.1.1 Załączniki do rozporządzenia Ministra Gospodarki, Pracy i Polityki Społecznej z dnia 2 kwietnia 2004 r. w sprawie sposobów i warunków bezpiecznego użytkowania i usuwania wyrobów zawierających azbest oraz do rozporządzenia Ministra Gospodarki z dnia 5 sierpnia 2010 r.: .....	62
16.1.2 Załącznik do rozporządzenia Ministra Środowiska z dnia 23 lipca 2009 r. w sprawie sposobu przedkładania marszałkowi województwa informacji o występowaniu substancji stwarzających szczególne zagrożenie dla środowiska: .....	67
16.1.3 Załączniki do rozporządzenia Ministra Gospodarki z dnia 13 grudnia 2010 r. w sprawie wymagań w zakresie wykorzystywania wyrobów zawierających azbest oraz wykorzystywania i oczyszczania instalacji lub urządzeń, w których były lub są wykorzystywane wyroby zawierające azbest .....	69
16.1.4 Załącznik do Regulaminu określającego tryb i zasady przyznawania dotacji na zadanie p.n.: „Dofinansowanie z budżetu Gminy i Miasta Koziegłowy unieszkodliwienia odpadów zawierających azbest, powstałych przy likwidacji pokryć dachowych z budynków mieszkalnych na terenie Gminy i Miasta Koziegłowy”. .....	72
<b>Bibliografia – źródło danych .....</b>	<b>75</b>

## 1. Wprowadzenie

W wyniku przyjęcia przez Sejm Rzeczypospolitej Polskiej Rezolucji z dnia 19 czerwca 1997 r. w sprawie programu wycofywania azbestu z gospodarki (M.P. Nr 67, poz. 654), powstał „Program usuwania azbestu i wyrobów zawierających azbest stosowanych na terytorium Polski”, który został przyjęty przez Radę Ministrów Rzeczypospolitej Polskiej 14 maja 2002 roku. Zakłada on oczyszczenie do 2032 roku terytorium Polski z azbestu i usunięcie stosowanych od wielu lat wyrobów zawierających azbest.

Program ten nakłada na gminy następujące zadania:

- uwzględnienie usuwania azbestu i wyrobów zawierających azbest w gminnych planach gospodarki odpadami,
- przygotowywanie wykazów obiektów zawierających azbest oraz rejonów występującego narażenia na ekspozycje azbestu,
- przygotowywanie rocznych sprawozdań finansowych z realizacji zadań „Programu”,
- współpracę z lokalnymi mediami celem rozpowszechniania informacji dotyczących zagrożeń powodowanych przez azbest oraz wyroby zawierające azbest.

Azbest to handlowa nazwa minerałów włóknistych – uwodnionych krzemianów magnezu, żelaza, wapnia i sodu. Azbest jest znany od kilku tysięcy lat, a szerokie zastosowanie uzyskał w ostatnich 100 latach. Używany był do produkcji ok. 3 000 rodzajów wyrobów przemysłowych, a przede wszystkim służył on do produkcji wyrobów budowlanych, szczególnie płyt dachowych, elewacyjnych oraz rur. W 1908 r. rozpoczęła się produkcja wyrobów azbestowo-cementowych na ziemiach polskich. W Polsce produkcja płyt azbestowo-cementowych szybko wzrastała po roku 1950.

Obok dachowych płyt płaskich, falistych i tzw. szablonów rozpoczęto produkcję rur i różnego rodzaju kształtek, np. na kanały wentylacyjne, osłony instalacji elektrycznych. Azbest importowano z wielu miejsc. Do połowy lat pięćdziesiątych znaczne ilości azbestu sprowadzane były z Chin, w następnych latach dominował azbest chryzotylowy z kopalń rosyjskich z rejonu Uralu i w mniejszych ilościach z rejonu Dżetegary w Kazachstanie. Azbesty amfibolowe tj. amozyt i krokidolit sprowadzane były z Afryki Południowej. Trwałość płyt azbestowo-cementowych szacuje się na 30 lat, natomiast okres eksploatacji innych wyrobów jest z reguły krótszy. Korodujące wyroby zawierające azbest uwalniają pył azbestowy, który wnikając do organizmu wywołuje poważne choroby układu oddechowego.

Dlatego władze samorządowe, mając na uwadze zdrowie mieszkańców oraz prawo Unii Europejskiej podjęły działania w kierunku likwidacji tak niebezpiecznego odpadu, jakim jest azbest. Azbest był stosowany w budownictwie wszędzie tam, gdzie potrzebna była podwyższona odporność ogniowa i zabezpieczenia ogniochronne elementów narażonych na wysoką temperaturę, a także w tkaninach wygłuszających hałas. W energetyce azbest stosowano w elektrocieplowniach i elektrowniach (uszczelnieniach urządzeń poddanych wysokiej temperaturze, w zaworach, wymiennikach ciepła oraz w izolacjach tras ciepłowniczych). W transporcie azbest stosowano do termoizolacji i izolacji elektrycznych urządzeń grzewczych w elektrowozach, tramwajach, wagonach, metrze, w termoizolacji silników pojazdów mechanicznych, w uszczelkach pod głowicę, elementach kolektorów wydechowych oraz elementach ciernych – sprzęgłach i hamulcach. Przemysł chemiczny wykorzystywał azbest w hutach szkła oraz elektrolitycznej produkcji chloru. Podsumowując materiał ten chętnie

wykorzystywany był (również w Polsce) z uwagi na swoje duże zalety fizykochemiczne takie jak: odporność na wysokie i niskie temperatury, działanie kwasów, elastyczność i dobre właściwości mechaniczne oraz małe przewodnictwo cieplne.

Wg danych zawartych w Krajowym Programie Usuwania Azbestu i Wyrobów Zawierających Azbest stosowanych na terytorium Polski przyjętym przez Radę Ministrów Rzeczypospolitej Polskiej w maju 2002 r. szacuje się, że na terenie naszego kraju znajduje się 15 466 000 Mg (ton) wyrobów zawierających azbest, w tym 14 866 000 Mg (ton) to płyty azbestowo-cementowe (1 351 500 tys. m<sup>2</sup>) oraz 600 000 Mg (ton) rur i innych wyrobów azbestowo-cementowych.

W budownictwie azbest stosowano w takich wyrobach budowlanych jak: eternit, czyli płyty faliste azbestowo-cementowe, płyty prasowane – płaskie, płyty KARO – dachowe pokrycia lub elewacyjne, rury azbestowo-cementowe wodociągowe i kanalizacyjne, kształtki azbestowo-cementowe oraz elementy wielkowymiarowe. W 1980 r. z płyt azbestowo-cementowych wykonanych było ok. 45% pokryć dachowych i fasadowych. Znaczącą pozycję w bilansie wyrobów azbestowych stanowią znajdujące się w ziemi i budynkach rury azbestowo-cementowe. Szacuje się, że jest ich ok. 600 tys. ton. Znaczna ilość wyrobów azbestowych stosowana jest w hutnictwie i przemyśle ceramicznym. Jest to ok. 60 tys. ton. Masę będących w użyciu wyrobów małowymiarowych, takich jak uszczelki, kształtki, okładziny hamulcowe czy wyroby włókiennicze, ocenia się na 100 tys. ton.

Obecnie kontynuacją Programu Usuwania Azbestu i Wyrobów Zawierających Azbest Stosowanych na Terytorium Polski jest przyjęty 14.07.2009 r. przez Radę Ministrów „Program Oczyszczania Kraju z Azbestu na lata 2009-2032”.

Dokument ten utrzymuje i kontynuuje cele przyjęte w programie, tj.:

- likwidacja szkodliwego oddziaływania azbestu na środowisko;
- minimalizacja negatywnych skutków zdrowotnych spowodowanych obecnością azbestu na terytorium kraju;
- usunięcie i unieszkodliwienie wyrobów zawierających azbest.

POKzA określa nowe zadania niezbędne do oczyszczenia kraju z azbestu w okresie 24 lat, wynikające ze zmian gospodarczych i społecznych, jakie nastąpiły m.in. w związku ze wstąpieniem Polski do Unii Europejskiej. Realizuje wnioski zawarte w „Raporcie z realizacji w latach 2003-2007 Programu usuwania azbestu i wyrobów zawierających azbest stosowanych na terytorium Polski” poprzez wprowadzenie priorytetowych zadań legislacyjnych, uruchomienie wsparcia finansowego dla działań prowadzonych przez jednostki samorządu terytorialnego oraz usprawnienie systemu monitoringu realizacji POKzA. Wsparcie finansowe ze środków budżetowych pozostających w gestii Ministra Rozwoju (uprzednio Ministra Gospodarki) ukierunkowane jest głównie na wzmocnienie procesu inwentaryzacji wyrobów zawierających azbest przez dofinansowanie opracowywania gminnych, powiatowych i wojewódzkich planów usuwania wyrobów zawierających azbest. Jest również przeznaczane na prowadzenie działań edukacyjno-informacyjnych, w tym szkoleń dla administracji publicznej oraz szkoleń lokalnych, dzięki którym zostanie wzmocniony proces usuwania wyrobów zawierających azbest z terenu nieruchomości bez korzystania z usług wyspecjalizowanych firm.

Program grupuje zadania przewidziane do realizacji na poziomie centralnym, wojewódzkim i lokalnym, w pięciu blokach tematycznych:

- działania edukacyjno-informacyjne skierowane do dzieci i młodzieży, szkolenia pracowników administracji rządowej i samorządowej, opracowywanie materiałów szkoleniowych, promocja technologii uniecznawiania włókien azbestowych, organizacja krajowych i międzynarodowych szkoleń, seminariów, konferencji kongresów i udział w nich;
- zadania legislacyjne;
- zadania w zakresie usuwania azbestu i wyrobów zawierających azbest z obiektów budowlanych, z obiektów użyteczności publicznej, terenów byłych producentów wyrobów azbestowych, oczyszczania terenów nieruchomości, budowy składowisk oraz instalacji do uniecznawiania włókien azbestowych;
- działania w zakresie oceny narażenia i ochrony zdrowia;
- monitoring realizacji POKZA przy pomocy elektronicznego systemu informacji przestrzennej.

Działając na podstawie art. 47 ust. 1 – 3 ustawy z dnia 3 października 2008 roku *o udostępnianiu informacji o środowisku i jego ochronie, udziale społeczeństwa w ochronie środowiska oraz o ocenach oddziaływania na środowisko* (tekst jednolity Dz.U. z 2024 r., poz. 1112 z późn. zm.), wystąpiono do Regionalnej Dyrekcji Ochrony Środowiska w Katowicach oraz do Śląskiego Państwowego Wojewódzkiego Inspektora Sanitarnego w Katowicach z prośbą o zajęcie stanowiska w sprawie odstąpienia od przeprowadzenia strategicznej oceny oddziaływania na środowisko dla „Programu usuwania wyrobów zawierających azbest z terenu Gminy i Miasta Koziegłowy na lata 2026-2032”. W odpowiedzi Regionalna Dyrekcja Ochrony Środowiska w Katowicach (pismo z dnia 1 kwietnia 2026 roku, znak; WOOŚ.410.121.2026.MM) oraz Śląski Państwowy Wojewódzki Inspektor Sanitarny w Katowicach (pismo z dnia 10 kwietnia 2026 roku znak: NS-NZ.9022.21.22.2026) uzgodniły możliwość odstąpienia od przeprowadzenia strategicznej oceny oddziaływania na środowisko dla przedmiotowego dokumentu.

## **2. Analiza otoczenia społeczno-gospodarczego projektu oraz charakterystyka regionu i położenie Gminy i Miasta Koziegłowy**

Prezentacja otoczenia została podzielona na analizę otoczenia o charakterze regionalnym (region, powiat), oraz lokalnym (gmina) - bezpośredni rejon realizacji Programu.

Przedmiotowy Program realizowany jest w województwie śląskim, powiecie myszkowskim, gminie Koziegłowy.

### **2.1 Otoczenie regionalne**

Województwo śląskie położone jest w południowej części Polski. Sąsiadami województwa są: od strony zachodniej województwo opolskie, od północy województwo łódzkie, od wschodu województwo świętokrzyskie i małopolskie. W województwie znajduje się 55 miast. Województwo składa się z 17 powiatów i 19 miast na prawach powiatu. Jest to jedyne województwo, gdzie miast na prawach powiatu jest więcej niż powiatów. W powiatach znajdują się 167 gminy, w tym 49 gmin miejskich, 22 gminy miejsko-wiejskie oraz 96 gmin wiejskich. Powierzchnia województwa śląskiego wynosi 12 333,0 km<sup>2</sup> (3,95% powierzchni kraju) i zamieszkuje ją 4 305,126 tys. osób, co stanowi 11,46% ogółu ludności w kraju.

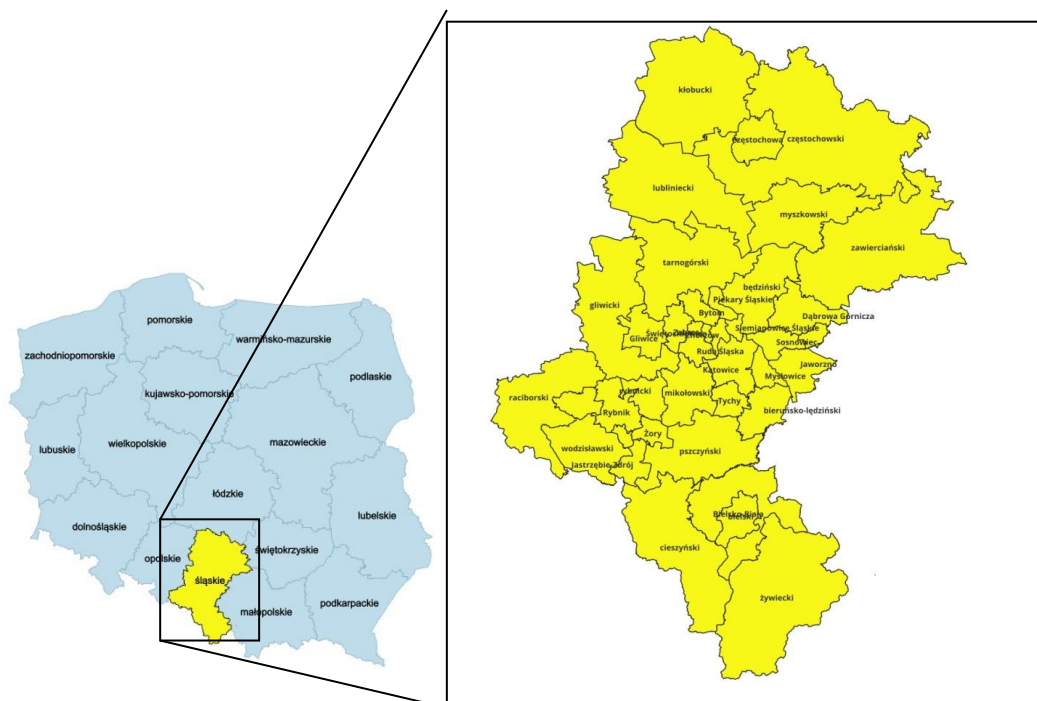

Rys. 1. Podział administracyjny województwa śląskiego

Gęstość zaludnienia w województwie śląskim wynosi 349 os/km<sup>2</sup> i jest większa od wskaźnika dla kraju (120 os/km<sup>2</sup>). Przyrost naturalny w 2024 r. wynosił -26 042 os.

Powiat myszkowski – leży na zachodnim skraju Wyżyny Krakowsko-Częstochowskiej, w północno-wschodniej części województwa śląskiego, granicząc od zachodu z powiatem zawierciańskim, od północy z powiatem częstochowskim, od wschodu z powiatem lublinieckim oraz od południa z powiatami tarnogórskim i będzińskim. Powiat myszkowski zajmuje powierzchnię 479 km<sup>2</sup>, co stanowi ok. 3,9% powierzchni województwa. Lesistość powiatu myszkowskiego wynosi 27,4%. Powiat zamieszkuje ok. 67 310 os., wg tego średnio na 1 km<sup>2</sup> powierzchni przypada ok. 141 osób. Stopa bezrobocia rejestrowanego na obszarze powiatu myszkowskiego w 2024 r. wynosiła 5,5% i w porównaniu z 2018 r. zmniejszyła się o 0,6 punktu procentowego.



Rys. 2. Podział administracyjny powiatu myszkowskiego

Powiat myszkowski tworzy 5 gmin, 2 mają status miejsko-wiejski – Koziegłowy i Żarki, 2 – wiejski (Niegowa i Poraj) oraz 1 status gminy miejskiej (Myszków) (rys. 2).

Głównymi rzekami przepływającymi przez powiat są Warta, Mała Panew oraz Brynica.

Zgodnie z podziałem Polski na mezoregiony fizycznogeograficzne wg Kondrackiego obszar powiatu myszkowskiego należy do prowincji 34 „Wyżyny Polskie”.

Do wyżej wymienionej prowincji na obszarze powiatu myszkowskiego należą:

- prowincja 34 „Wyżyny Polskie”
  - podprowincja 342 „Wyżyna Śląsko-Krakowska”:
    - mezoregion „Próg Woźnicki” (341.23)
    - mezoregion „Obniżenie Górnej Warty” (341.25)
    - mezoregion „Wyżyna Częstochowska” (341.31)
    - mezoregion „Próg Lelowski” (342.13)
    - mezoregion „Obniżenie Górnej Małej Panwi” (341.28)

## 2.2 Otoczenie bezpośrednie – gmina Koziegłowy

### 2.2.1 Ogólna charakterystyka gminy Koziegłowy

Gmina Koziegłowy – gmina miejsko - wiejska położona w zachodniej części powiatu myszkowskiego w województwie śląskim. Gmina Koziegłowy graniczy: od północy z gminami Kamienica Polska i Poraj, od wschodu z miastem Myszków, od południa z gminami Siewierz i Ożarówice a od zachodu z gminą Woźniki (miasto).

Gmina zajmuje obszar ok. 159,6 km<sup>2</sup>, stanowi to ok. 29,5% powierzchni powiatu myszkowskiego (479 km<sup>2</sup>).

Według stanu na dzień 31 grudnia 2025 r. liczy 14 007 stałych mieszkańców, co stanowi ok. 20,8% ogółu osób zamieszkujących powiat myszkowski. Gęstość zaludnienia, wynosząca średnio 99 osób/km<sup>2</sup> jest niższa od średniej powiatu myszkowskiego wynoszącej ok. 141 osób/km<sup>2</sup> (tab.1.).

Zgodnie z podziałem terytorialnym kraju jednostka ewidencyjna Koziegłowy (240902) składa się z 27 obrębów ewidencyjnych kolejno: miasto Koziegłowy (240902\_4.0001), oraz Cynków (0001), Gliniana Góra (0002), Gniazdów-Mzyki (0003), Huta Stara (0004), Koclin (0005), Koziegłówki (0006), Krusin (0007), Kuźnica Nowa (0008), Lgota Górna (0009), Lgota Mokrzesz (0010), Lgota Nadwarcie (0011), Markowice (0012), Miłość (0013), Mysłów (0014), Oczko (0015), Osiek (0016), Pińczyce (0017), Postęp (0018), Pustkowie Lgockie (0019), Rzeniszów (0020), Rzeniszów Łazy (0021), Siedlec Duży (0022), Siedlec Mały (0023), Winowno (0024), Wojsławice (0025), Zabijak (0026) (Rys. 3.).

Gmina i Miasto Koziegłowy składa się z 26 sołectw oraz 29 miejscowości.

Największym obrębem pod względem powierzchni i liczby mieszkańców jest miasto Koziegłowy. Natomiast najmniejszy pod względem powierzchni jest obręb Oczko. Z kolei pod względem liczby ludności najmniejszy jest Rzeniszów Łazy.

## Podział Gminy i Miasta Koziegłowy na obręby

Jednostka	Nr jednostki	Nazwa obrębu	Nr obrębu
Miasto Koziegłowy	240902_4	Koziegłowy	0001
Gmina Koziegłowy	240902_5	Cynków	0001
		Gliniana Góra	0002
		Gniazdów, Mzyki	0003
		Huta Stara	0004
		Koclin	0005
		Koziegłówki	0006
		Krusin	0007
		Kuźnica Nowa	0008
		Lgota Górna	0009
		Lgota Mokresz	0010
		Lgota Nadwarcie	0011
		Markowice	0012
		Miłość	0013
		Mysłów	0014
		Oczko	0015
		Osiek	0016
		Pińczyce	0017
		Postęp	0018
		Pustkowie Lgockie	0019
		Rzeniszów	0020
		Rzeniszów Łazy	0021
		Siedlec Duży	0022
		Siedlec Mały	0023
		Winowno	0024
Wojślawice	0025		
Zabijak	0026		



Rys. 3. Mapa poglądowa Gminy i Miasta Koziegłowy

Wg Kondrackiego Gmina Koziegłowy położona jest na terytorium makroregionu fizyczno-geograficznego Wyżyna Wozińsko-Wieluńska, w obszarze trzech mezoregionów Obniżenie Górnej Małej Panwi, Próg Woźnicki oraz Obniżenie Górnej Warty.

Lesistość gminy i miasta Koziegłowy kształtuje się na poziomie 20,1%.

Na terenie gminy i miasta Koziegłowy znajdują się następujące formy ochrony przyrody (rys. 4):

- Rezerwat Przyrody Cisy w Hucie Starej,
- Obszar Natura 2000 Bagna w Nowej Wsi
- 2 pomniki przyrody:
  - grupa 3 dębów szypułkowych,
  - grupa 2 dębów szypułkowych.

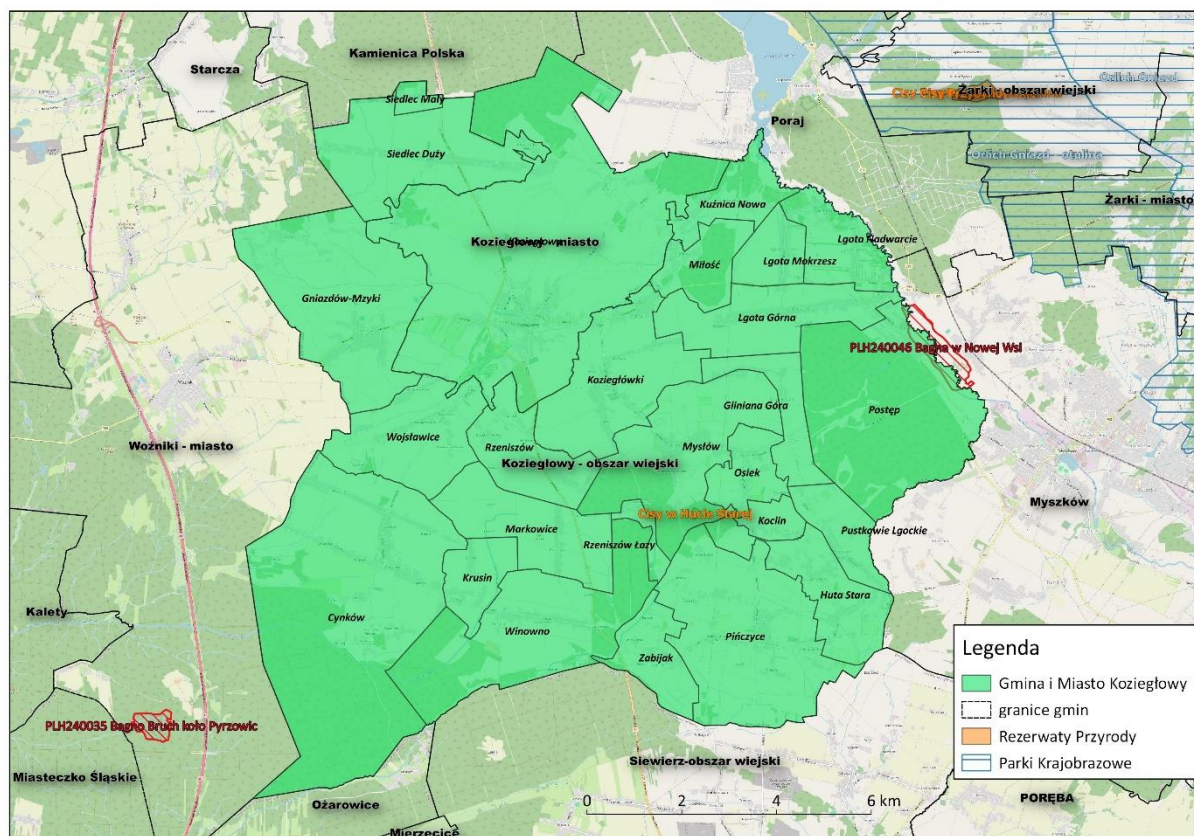

Rys. 4. Formy ochrony przyrody na terenie gminy i miasta Koziegłowy

Tab. 1. Zestawienie danych dot. liczby ludności i zabudowy gminy

Obręb	Liczba ludności	Liczba domów	Powierzchnia poszcz. obszarów		Średnia gęstość zaludnienia
	[os.]	[szt.]	[ha]	[km <sup>2</sup> ]	
Koziegłowy	2 346	988	5 399	53,99	43
Cynków	1 150	340	1 244	12,44	92
Gliniana Góra	295	128	181	1,81	163
Gniazdów, Mzyki	1 216	572	818	8,18	149
Stara Huta	638	316	279	2,79	229
Koclin	113	59	81	0,81	140
Koziegłówek	922	597	580	5,80	159
Krusin	213	151	157	1,57	136
Nowa Kuźnica	270	247	220	2,20	123
Lgota Górna	774	486	422	4,22	184
Lgota Mokrzesz	363	87	218	2,18	167
Lgota Nadwarcie	474	127	212	2,12	224
Markowice	345	198	356	3,56	97
Miłość	99	82	135	1,35	74
Mysłów	612	434	413	4,13	148

Oczko	101	70	36	0,36	280
Osiek	207	125	166	1,66	125
Pińczyce	992	549	858	8,58	116
Postęp	331	188	200	2,00	165
Pustkowie Lgockie	329	178	168	1,68	196
Rzeniszów	395	310	311	3,11	127
Siedlec Duży	778	575	514	5,14	151
Siedlec Mały	41	55	37	0,37	110
Winowno	419	341	539	5,39	78
Wojsławice	376	303	405	4,05	93
Zabijak	208	133	184	1,84	113
<b>RAZEM:</b>	<b>14 007</b>	<b>7 639</b>	<b>14 131</b>	<b>141,31</b>	<b>99</b>

źródło: Urząd Gminy i Miasta Koziegłowy, ludność wg stanu na 31.12.2025 r.

### 3. Cel i zadania programu

Celem i zadaniem przedmiotowego opracowania pn. „Program usuwania wyrobów zawierających azbest z terenu Gminy i Miasta Koziegłowy na lata 2026-2032” jest:

- przeprowadzenie aktualizacji inwentaryzacji wyrobów zawierających azbest wraz z analizą otrzymanych danych z terenu gminy,
- dostosowanie działań do wymagań przepisów prawnych obowiązujących w prawodawstwie polskim i Dyrektywach Unii Europejskiej, a dotyczących postępowania z wyrobami zawierającymi azbest,
- określenie rodzaju wyrobów azbestowych występujących na terenie gminy oraz możliwości dalszego wykorzystywania (określenie tzw. stopnia pilności),
- przygotowanie planu oczyszczenia terenu gminy z wyrobów zawierających azbest poprzez ich demontaż i unieszkodliwienie,
- ograniczenie negatywnego oddziaływania wyrobów zawierających azbest na zdrowie człowieka i środowisko przyrodnicze,
- analiza ryzyka związanego z występowaniem i usuwaniem wyrobów azbestowych z terenu gminy oraz określenie korzyści zdrowotnych związanych z demontażem i utylizacją azbestu,
- nawiązanie współpracy w dziedzinie usuwania azbestu z innymi gminami bądź instytucjami,
- pozyskiwanie funduszy ze źródeł zewnętrznych na realizację programu,
- usunięcie wyrobów zawierających azbest z terenu gminy.

Program zawiera szczegółowe informacje dotyczące ilości, miejsca i rodzaju występujących wyrobów azbestowych na terenie gminy Koziegłowy. Zawiera podstawowe informacje na temat właściwości azbestu, jego budowy, szkodliwego oddziaływania na ludzi czy środowisko. Przed jego opracowaniem przeprowadzono w terenie szczegółową aktualizację inwentaryzacji wyrobów zawierających azbest w swoim składzie. Inwentaryzacja wyrobów azbestowych i opracowanie bazy danych w tym zakresie będzie doskonałym odniesieniem do prowadzenia monitoringu zadań określonych niniejszym programem.

Skuteczność realizacji zadań programu usuwania azbestu w gminie, zależy od rozwiązania dwóch podstawowych problemów:

- lokalnej polityki finansowej (pomocy udzielanej właścicielom przez gminę i powiat),
- rozpropagowania informacji dot. celowości eliminacji azbestu.

Stosowanie przez wiele lat wyrobów azbestowych w budownictwie wpłynęło na jego nagromadzenie się w gospodarstwach i obiektach budowlanych. Obecnie wyeliminowanie wyrobów azbestowych jest procesem kosztownym i wieloletnim. Wynika to z przepisów i procedury postępowania z odpadami niebezpiecznymi, jakim jest azbest.

Program wskazuje właściwy przebieg tych prac i wielkości finansowe przedsięwzięcia. Dodatkowo określa harmonogram realizacji najważniejszych zadań wynikających z przepisów prawa, szacując koszty usunięcia azbestu w rozbiciu na poszczególne lata realizacji programu.

## 4. Regulacje prawne

### 4.1 Regulacje ustawowe

#### *Konstytucja Rzeczypospolitej Polskiej*

Podstawą kształtowania polskiej polityki w dziedzinie ochrony środowiska jest Konstytucja Rzeczypospolitej Polskiej, uchwalona przez Zgromadzenie Narodowe w dniu 2 kwietnia 1997 roku i przyjęta w ogólnonarodowym referendum konstytucyjnym (Konstytucja RP została opublikowana w Dz. U. Nr 78, poz. 483), w szczególności:

- *art. 5*, który stanowi, że: „Rzeczpospolita Polska strzeże niepodległości i nienaruszalności swojego terytorium, zapewnia wolności i prawa człowieka i obywatela oraz bezpieczeństwo obywateli, strzeże dziedzictwa narodowego oraz zapewnia ochronę środowiska, kierując się zasadą zrównoważonego rozwoju”,
- *art. 74*, który stanowi, że: „Władze publiczne prowadzą politykę zapewniającą bezpieczeństwo ekologiczne obywateli. Ochrona środowiska jest obowiązkiem władz publicznych. Każdy ma prawa do informacji o stanie i ochronie środowiska. Władze publiczne wspierają działania obywateli na rzecz ochrony i poprawy stanu środowiska”.

*Ustawa z dnia 27 kwietnia 2001 r. - Prawo ochrony środowiska (tekst jednolity Dz. U. z 2025 r. poz. 647).*

Ustawa określa zasady ochrony środowiska oraz warunki korzystania z jego zasobów, z uwzględnieniem wymagań zrównoważonego rozwoju, a w szczególności:

- 1) zasady ustalania:
  - a) warunków ochrony zasobów środowiska,
  - b) warunków wprowadzania substancji lub energii do środowiska,
  - c) kosztów korzystania ze środowiska;
- 2) obowiązki organów administracji;
- 3) odpowiedzialność i sankcje.

Przez ochronę środowiska, zgodnie z ustawą – Prawo ochrony środowiska, rozumie się podjęcie lub zaniechanie działań, umożliwiające zachowanie lub przywracanie równowagi przyrodniczej; ochrona ta polega w szczególności na:

1. racjonalnym kształtowaniu środowiska i gospodarowaniu zasobami środowiska zgodnie z zasadą zrównoważonego rozwoju,
2. przeciwdziałaniu zanieczyszczeniom,
3. przywracaniu elementów przyrodniczych do stanu właściwego, przy czym, przez zrównoważony rozwój rozumie się taki rozwój społeczno-gospodarczy, w którym następuje proces integrowania działań politycznych, gospodarczych i społecznych, z zachowaniem równowagi przyrodniczej oraz trwałości podstawowych procesów przyrodniczych, w celu zagwarantowania możliwości zaspokajania podstawowych potrzeb poszczególnych społeczności lub obywateli zarówno współczesnego pokolenia, jaki przyszłych pokoleń.

Ochrona zasobów środowiska jest realizowana w szczególności poprzez:

- określenie standardów jakości środowiska oraz kontrolę ich osiągnięcia, a także podejmowanie działań służących ich nieprzekraczaniu lub przywracaniu,
- ograniczanie emisji.

Prawo ochrony środowiska definiuje azbest jako substancję stwarzającą szczególne zagrożenie dla środowiska art. 160. Substancje stwarzające szczególne zagrożenie dla środowiska powinny być wykorzystywane, przemieszczane i eliminowane przy zachowaniu szczególnych środków ostrożności.

Wymagania w zakresie postępowania z azbestem zgodnie z w/w ustawą nakładają głównie art. 160, art. 161, art. 162, tj.:

– *art. 160.*

1. Zabronione jest, z wyjątkiem przypadków określonych w ustawie i przepisach odrębnych, wprowadzanie do obrotu lub ponowne wykorzystanie substancji stwarzających szczególne zagrożenie dla środowiska.
2. Substancjami stwarzającymi szczególne zagrożenie dla środowiska są w szczególności:
  - azbest;
  - PCB.
3. Minister właściwy do spraw środowiska może określić, w drodze rozporządzenia, inne – poza azbestem i PCB – substancje stwarzające szczególne zagrożenie dla środowiska, kierując się koniecznością ograniczenia ryzyka wystąpienia szkód w środowisku.

W rozporządzeniu, o którym mowa w ust. 3, zostaną ustalone:

- oznaczenie numeryczne substancji, pozwalające na jednoznaczną jej identyfikację;
- nazwa substancji.

– *art. 161.*

1. Substancje stwarzające szczególne zagrożenie dla środowiska powinny być wykorzystywane, przemieszczane i eliminowane przy zachowaniu szczególnych środków ostrożności.
2. Instalacje lub urządzenia, w których są lub były wykorzystywane substancje stwarzające szczególne zagrożenie dla środowiska, powinny zostać oczyszczone lub unieszkodliwione.
3. Do instalacji lub urządzeń, co do których istnieje uzasadnione podejrzenie, iż były w nich wykorzystywane substancje stwarzające szczególne zagrożenie dla środowiska, stosuje się wymagania dotyczące postępowania z instalacjami i urządzeniami, w których są lub były wykorzystywane te substancje.

– *art. 162.*

1. Wykorzystywane substancje stwarzające szczególne zagrożenie dla środowiska podlegają sukcesywnej eliminacji.
2. Wykorzystujący substancje stwarzające szczególne zagrożenie dla środowiska jest obowiązany do dokumentowania rodzaju, ilości i miejsc ich występowania oraz sposobu ich eliminowania.
3. Wykorzystujący substancje stwarzające szczególne zagrożenie dla środowiska powinien okresowo przedkładać marszałkowi województwa informacje o rodzaju, ilości i miejscach ich występowania, z zastrzeżeniem ust. 4-6.
4. Osoby fizyczne niebędące przedsiębiorcami przedkładają informacje o rodzaju, ilości i miejscach występowania substancji stwarzających szczególne zagrożenie dla środowiska w formie uproszczonej; w tym przypadku przepisów ust. 2 nie stosuje się.
5. Informacje w formie uproszczonej przedkłada się wójtowi, burmistrzowi lub prezydentowi miasta.
6. Wójt, burmistrz lub prezydent miasta okresowo przedkłada marszałkowi województwa informacje o rodzaju, ilości i miejscach występowania substancji stwarzających szczególne zagrożenie dla środowiska.
7. Marszałek województwa prowadzi rejestr rodzaju, ilości oraz miejsc występowania substancji stwarzających szczególne zagrożenie dla środowiska.
8. Przepisy ust. 1-3 stosuje się odpowiednio do instalacji i urządzeń, w których substancje stwarzające szczególne zagrożenie dla środowiska są lub były wykorzystywane.
9. Sposób postępowania z eliminowanymi substancjami stwarzającymi szczególne zagrożenie dla środowiska, a także instalacjami i urządzeniami, w których są lub były one wykorzystywane, określają przepisy ustawy o odpadach.

*Ustawa z dnia 19 czerwca 1997 r. o zakazie stosowania wyrobów zawierających azbest (tekst jednolity Dz. U. z 2025 r. poz. 1708).*

Ustawa zakazuje produkcji wyrobów zawierających azbest. Ilekroć w ustawie jest mowa o azbeście, należy przez to rozumieć następujące włókniste krzemiany:

- 1) azbest chryzotylowy, nr CAS 12001-29-5;
- 2) azbest krokidolitowy, nr CAS 12001-28-4;
- 3) azbest amozytowy (gruenerytowy), nr CAS 12172-73-5;
- 4) azbest antofilitowy, nr CAS 77536-67-5;
- 5) azbest tremolitowy, nr CAS 77536-68-6;
- 6) azbest aktynolitowy, nr CAS 77536-66-4.

Na podstawie przepisów załącznika XVII do rozporządzenia (WE) nr 1907/2006 Parlamentu Europejskiego i Rady z dnia 18 grudnia 2006 r. w sprawie rejestracji, oceny udzielania zezwoleń i stosowanych ograniczeń w zakresie chemikaliów (REACH), utworzenia Europejskiej Agencji Chemikaliów, zmieniającego dyrektywę 1999/45/WE oraz uchylającego rozporządzenie Rady (EWG) nr 793/93 i rozporządzenie Komisji (WE) nr 1488/94, jak również dyrektywę Rady 76/769/EWG i dyrektywy Komisji 91/155/EWG, 93/67/EWG, 93/105/WE i 2000/21/WE (Dz. Urz. UEL 396 z 30.12.2006 r., str. 1, z późn. zm.) w zakresie dotyczącym wprowadzania do obrotu i stosowania włókien azbestu i wyrobów zawierających włókna azbestu, dopuszcza się wprowadzanie do obrotu i stosowanie diafragm do istniejących instalacji

elektrolitycznych zawierających azbest chryzotylowy oraz stosowanie wałów z azbestu chryzotylowego stosowanych do ciągnięcia szkła zainstalowanych lub znajdujących się w użytkowaniu przed dniem 1 stycznia 2005 r., do czasu ich zużycia lub do czasu kiedy będą dostępne substytuty bezazbestowe, w zależności od tego która okoliczność wystąpi wcześniej.

*Ustawa z dnia 14 grudnia 2012 r. o odpadach (tekst jednolity Dz. U. z 2023 r., poz. 1587).*

Ustawa określa zasady postępowania z odpadami w sposób zapewniający ochronę życia i zdrowia ludzi oraz ochronę środowiska zgodnie z zasadą zrównoważonego rozwoju, a w szczególności zasady zapobiegania powstawaniu odpadów lub ograniczania ilości odpadów i ich negatywnego oddziaływania na środowisko, a także odzysku lub unieszkodliwiania odpadów.

*Ustawa z dnia 7 lipca 1994 r. – Prawo budowlane (tekst jednolity Dz. U. z 2025 r., poz. 418, ze zm.)*

Ustawa – Prawo budowlane, normuje działalność obejmującą sprawy projektowania, budowy, utrzymania i rozbiórki obiektów budowlanych oraz określa zasady działania organów administracji publicznej w tych dziedzinach.

*Ustawa z dnia 25 lutego 2011 r. o substancjach chemicznych i ich mieszaninach (tekst jednolity Dz. U. z 2022 r., poz. 1816, z późn. zm.).*

Ustawa określa właściwość organów w zakresie wykonywania zadań administracyjnych i obowiązków wynikających z:

- 1) Rozporządzenia (WE) nr 1907/2006 Parlamentu Europejskiego i Rady z dnia 18 grudnia 2006 r. w sprawie rejestracji, oceny, udzielania zezwoleń i stosowanych ograniczeń w zakresie chemikaliów (REACH) i utworzenia Europejskiej Agencji Chemikaliów, zmieniającego dyrektywę 1999/45/WE oraz uchylającego rozporządzenie Rady (EWG) nr 793/93 i rozporządzenie Komisji (WE) nr 1488/94, jak również dyrektywę Rady 76/769/EWG i dyrektywy Komisji 91/155/EWG, 93/67/EWG, 93/105/WE i 2000/21/WE (Dz. Urz. UE L 396 z 30.12.2006 r., str. 1, z późn. zm.), zwanego dalej „rozporządzeniem nr 1907/2006”;
- 2) Rozporządzenia (WE) nr 648/2004 Parlamentu Europejskiego i Rady z dnia 31 marca 2004 r. w sprawie detergentów (Dz. Urz. UE L 104 z 08.04.2004 r., str. 1, z późn. zm.; Dz. Urz. UE Polskie wydanie specjalne, rozdz. 13, t. 34, str. 48, z późn. zm.), zwanego dalej „rozporządzeniem nr 648/2004”;
- 3) Rozporządzenia Parlamentu Europejskiego i Rady (WE) nr 689/2008 z dnia 17 czerwca 2008 r. dotyczącego wywozu i przywozu niebezpiecznych chemikaliów (Dz. Urz. UE L 204 z 31.07.2008 r., str. 1), zwanego dalej „rozporządzeniem nr 689/2008”;
- 4) Rozporządzenia Parlamentu Europejskiego i Rady (WE) nr 1272/2008 z dnia 16 grudnia 2008 r. w sprawie klasyfikacji, oznakowania i pakowania substancji i mieszanin, zmieniającego i uchylającego dyrektywę 67/548/EWG i 1999/45/WE oraz zmieniającego rozporządzenie (WE) nr 1907/2006 (Dz. Urz. UE L 353 z 31.12.2008 r., str. 1), zwanego dalej „rozporządzeniem nr 1272/2008”.

Ustawa reguluje warunki lub zakazy produkcji, wprowadzania do obrotu lub stosowania substancji chemicznych, zwanych dalej „substancjami”, w ich postaci własnej, jako składników mieszanin lub w wyrobach, w zakresie nieuregulowanym w przepisach w/w rozporządzeń.

Ustawa nie dotyczy warunków transportu substancji i mieszanin, w tym również warunków transportu w tranzycie pod dozorem celnym, jeżeli nie są w trakcie tranzytu przetwarzane lub przepakowywane.

*Ustawa z dnia 19 sierpnia 2011 r. o przewozie towarów niebezpiecznych (tekst jednolity Dz. U. z 2024 r., poz. 643, z późn. zm.).*

Ustawa określa zasady prowadzenia działalności w zakresie krajowego i międzynarodowego przewozu drogowego, kolejną i żegluga śródlądową towarów niebezpiecznych, oraz organy i jednostki realizujące zadania związane z tym przewozem.

## 4.2 Akty wykonawcze

*Rozporządzenie Ministra Gospodarki, Pracy i Polityki Społecznej z dnia 2 kwietnia 2004r. w sprawie sposobów i warunków bezpiecznego użytkowania i usuwania wyrobów zawierających azbest (Dz. U. z 2004 r. Nr 71, poz. 649 z późn. zm.).*

Na podstawie art. 4 ust. 1 ustawy z dnia 19 czerwca 1997 r. o zakazie stosowania wyrobów zawierających azbest (tekst jednolity Dz. U. z 2025 r., poz. 1708) Minister Gospodarki, Pracy i Polityki Społecznej określił sposób i warunki bezpiecznego użytkowania i usuwania wyrobów zawierających azbest.

Rozporządzenie określa:

- 1) obowiązki wykonawcy prac polegających na bezpiecznym użytkowaniu i usuwaniu wyrobów zawierających azbest;
- 2) sposoby i warunki bezpiecznego użytkowania oraz usuwania wyrobów zawierających azbest;
- 3) warunki przygotowania do transportu i transportu wyrobów i odpadów zawierających azbest do miejsca ich składowania;
- 4) wymagania, jakim powinno odpowiadać oznakowanie wyrobów i odpadów zawierających azbest.

*Rozporządzenie Ministra Rodziny, Pracy i Polityki Społecznej z dnia 12 czerwca 2018 r. w sprawie najwyższych dopuszczalnych stężeń i natężeń czynników szkodliwych dla zdrowia w środowisku pracy (Dz.U. z 2018 r., poz. 1286 z późn. zm.).*

Minister Rodziny, Pracy i Polityki Społecznej ustalił wartości:

- najwyższych dopuszczalnych stężeń chemicznych i pyłowych czynników szkodliwych dla zdrowia w środowisku pracy,
- najwyższych dopuszczalnych natężeń fizycznych czynników szkodliwych dla zdrowia w środowisku pracy,
- dawki graniczne promieniowania jonizującego i wskaźniki pochodne określające zagrożenie promieniowaniem jonizującym określają odrębne przepisy.

*Rozporządzenie Ministra Gospodarki i Pracy z dnia 14 października 2005 r. w sprawie zasad bezpieczeństwa i higieny pracy przy zabezpieczaniu i usuwaniu wyrobów zawierających azbest oraz programu szkolenia w zakresie bezpiecznego użytkowania takich wyrobów (Dz. U. z 2005 r. Nr 216, poz. 1824).*

Na podstawie art. 4 ust. 2 ustawy z dnia 19 czerwca 1997 r. o zakazie stosowania wyrobów zawierających azbest (tekst jednolity Dz. U. z 2025 r., poz. 1708) Minister Gospodarki i Pracy wprowadza się wymogi zasad bezpieczeństwa i higieny pracy przy zabezpieczaniu i usuwaniu wyrobów zawierających azbest oraz programu szkolenia w zakresie bezpiecznego użytkowania takich wyrobów.

*Rozporządzenie Ministra Gospodarki z dnia 13 grudnia 2010 r. w sprawie wymagań w zakresie wykorzystywania wyrobów zawierających azbest oraz wykorzystywania i oczyszczania instalacji lub urządzeń, w których były lub są wykorzystywane wyroby zawierające azbest (Dz. U. z 2010 r. Nr 162, poz. 1089).*

Na podstawie art. 163 ust. 1 ustawy z dnia 27 kwietnia 2001 r. – Prawo ochrony środowiska (tekst jednolity Dz. U. z 2025 r. poz. 647) rozporządzenie określa:

- 1) wymagania w zakresie wykorzystywania wyrobów zawierających azbest;
- 2) wymagania w zakresie wykorzystywania i oczyszczania instalacji lub urządzeń, w których były lub są wykorzystywane wyroby zawierające azbest zwane „instalacjami lub urządzeniami zawierającymi azbest”;
- 3) wymagania w zakresie przemieszczania odpadów zawierających azbest;
- 4) sposób oznaczania miejsc, pomieszczeń, instalacji lub urządzeń zawierających azbest;
- 5) sposób inwentaryzowania wyrobów zawierających azbest w miejscach ich wykorzystywania;
- 6) terminy przedkładania odpowiednio marszałkowi województwa albo wójtowi, burmistrzowi lub prezydentowi miasta informacji o:
  - a) rodzaju, ilości i miejscach występowania wykorzystywanych wyrobów zawierających azbest,
  - b) instalacjach lub urządzeniach zawierających azbest,
  - c) przewidywanym terminie usunięcia wyrobów zawierających azbest,
- 7) formę i układ przedkładanych informacji, o których mowa w pkt. 6;
- 8) terminy, w których powinny być oczyszczone instalacje lub urządzenia zawierające azbest.

*Rozporządzenie Ministra Infrastruktury z dnia 23 czerwca 2003 r. w sprawie informacji dotyczących bezpieczeństwa i ochrony zdrowia oraz planu bezpieczeństwa i ochrony zdrowia (Dz. U. z 2003 r. Nr 120, poz. 1126).*

Na podstawie art. 21a ust. 4 ustawy z dnia 7 lipca 1994 r. – Prawo budowlane (tekst jednolity Dz. U. z 2025, poz. 418) rozporządzenie określa zakres i formę informacji dotyczącej bezpieczeństwa i ochrony zdrowia, planu bezpieczeństwa i ochrony zdrowia oraz szczegółowy zakres rodzajów robót budowlanych, stwarzających zagrożenia bezpieczeństwa i zdrowia ludzi.

*Rozporządzenie Ministra Środowiska z dnia 23 lipca 2009 r. w sprawie sposobu przedkładania marszałkowi województwa informacji o występowaniu substancji stwarzających szczególne zagrożenie dla środowiska (tekst jednolity Dz. U. z 2015 r., poz. 1450).*

Na podstawie art. 163 ust. 6 ustawy z dnia 27 kwietnia 2001 r. – Prawo ochrony środowiska (tekst jednolity Dz. U. z 2025 r., poz. 647) rozporządzenie określa sposób przedkładania marszałkowi województwa przez wójta, burmistrza lub prezydenta miasta informacji o rodzaju, ilości i miejscach występowania substancji stwarzających szczególne zagrożenie dla środowiska, a także terminy ich przedkładania, formę, układ oraz wymagane techniki przedkładania.

*Rozporządzenie Ministra Klimatu z dnia 2 stycznia 2020 r. w sprawie katalogu odpadów (Dz. U. z 2020 r., poz. 10).*

Na podstawie art. 4 ust. 3 ustawy z dnia 14 grudnia 2012 r. o odpadach (Dz. U. 2013, poz. 21 z późn. zm.) rozporządzenie określa:

- 1) katalog odpadów wraz z listą odpadów niebezpiecznych,
- 2) sposób klasyfikowania odpadów.

Katalog odpadów dzieli odpady w zależności od źródła ich powstawania na 20 grup.

*Rozporządzenie Ministra Zdrowia z dnia 15 września 2005 r. w sprawie leków związanych z chorobami wywołanymi pracą przy azbeście (Dz. U. z 2005 r. Nr 189, poz. 1603).*

Na podstawie art. 7a ust. 4 ustawy z dnia 19 czerwca 1997 r. o zakazie stosowania wyrobów zawierających azbest (tekst jednolity Dz. U. z 2025 r., poz. 1708) rozporządzenie określa wykaz bezpłatnych leków związanych z chorobami wywołanymi pracą przy azbeście, sposób realizacji recept oraz tryb rozliczania przez oddziały wojewódzkie Narodowego Funduszu Zdrowia z budżetem państwa kosztów tych leków.

*Rozporządzenie Ministra Zdrowia z dnia 9 sierpnia 2004 r. w sprawie leczenia uzdrowiskowego osób zatrudnionych przy produkcji wyrobów zawierających azbest (tekst jednolity Dz. U. z 2025, poz. 1030).*

Na podstawie art. 7a ust. 5 ustawy z dnia 19 czerwca 1997 r. o zakazie stosowania wyrobów zawierających azbest (Dz. U. z 2004 r. Nr 3, poz. 20, Nr 96, poz. 959 i Nr 120, poz. 1252) rozporządzenie określa tryb kierowania na leczenie uzdrowiskowe oraz rozliczania przez instytucje powszechnego ubezpieczenia zdrowotnego kosztów z tytułu korzystania z leczenia uzdrowiskowego.

## 5. Dokumenty strategiczne określające kierunki działań w zakresie ochrony środowiska

Podstawą współczesnych systemów ochrony środowiska jest zapobieganie powstawaniu zagrożeń. Osiąga się to przez wykorzystywanie różnorodnych instrumentów, wśród których najważniejsze to:

- instrumenty programowo-planistyczne (strategie, polityki, programy, plany),
- instrumenty reglamentacyjne (decyzje administracyjne warunkujące realizację poszczególnych etapów procesu w określonych działaniach),
- instrumenty ekonomiczne (np. ustanawianie zabezpieczenia roszczeń),
- instrumenty karne (wynikające z odpowiedzialności karnej, administracyjnej i cywilnej).

Stwarzanie warunków niezbędnych do realizacji ochrony środowiska następuje Polsce poprzez dokument o charakterze strategiczno-planistycznym, to jest politykę ekologiczną państwa.

Polityka ekologiczna państwa określa w szczególności:

- cele ekologiczne,
- priorytety ekologiczne,
- rodzaj i harmonogram działań proekologicznych,
- środki niezbędne do osiągnięcia celów, w tym mechanizmy prawno-ekonomiczne i środki finansowe.

W okresie perspektywicznym priorytetowe kierunki polityki w zakresie ochrony powietrza obejmują: pełną realizację zobowiązań wynikających z wymogów międzynarodowych i dotyczących wyeliminowania lub ograniczenia produkcji i użytkowania wszystkich substancji i produktów zawierających niebezpieczne zanieczyszczenia dla powietrza (metale ciężkie, trwałe zanieczyszczenia organiczne, substancje niszczące warstwę ozonową, azbest i niektóre inne). VI Program działań Wspólnoty Europejskiej w dziedzinie ochrony środowiska przyjęty w 2002 roku wychodzi z szerokiego spojrzenia na wyzwania związane z ochroną środowiska i dostarcza ramy strategiczne dla polityki ochrony środowiska do roku 2012 poprzez siedem strategii tematycznych UE ustanowionych w celu rozwiązania problemów środowiskowych.

Program ten podkreśla, że realizacja zrównoważonego rozwoju ma nastąpić poprzez poprawę środowiska i jakości życia obywateli UE.

Komisja Europejska wśród czterech priorytetowych obszarów działań wymienia „środowisko i zdrowie”. Strategicznym celem polityki ekologicznej państwa, jest zapobieganie zagrożeniom zdrowia w środowisku i ograniczenie ryzyka dla zdrowia wynikającego z narażenia na szkodliwe oddziaływanie azbestu.

### 5.1 Strategie Rozwoju

#### 5.1.1 Strategia Rozwoju Województwa Śląskiego „Śląskie 2030”

Strategia Rozwoju Województwa Śląskiego „Śląskie 2030” została przyjęta 19 października 2020 roku przez Sejmik Województwa Śląskiego Uchwałą Nr VI/24/1/2020 w

sprawie przyjęcia Strategii Rozwoju Województwa Śląskiego „Śląskie 2030”. To najważniejszy i podstawowy dokument samorządu województwa określający obszary, cele i kierunki polityki rozwoju regionu, stanowiący punkt wyjścia do przygotowania pozostałych regionalnych dokumentów strategicznych i operacyjnych.

„Śląskie 2030” jest aktualizacją Strategii Rozwoju Województwa Śląskiego „Śląskie 2020+” i w dokumencie przedstawiona jest wizja rozwoju, która jest kontynuacją i uszczegółowieniem myśli strategicznej realizowanej już od 2000 roku w kolejnych edycjach Strategii. Zarysowane w dokumencie cele i kierunki wskazują drogę oraz narzędzia pozwalające na istotne zmiany gospodarcze prowadzące do pobudzenia tempa rozwoju gospodarczego regionu w oparciu o dynamicznie rozwijający się sektor przedsiębiorstw innowacyjnych. Strategia "Śląskie 2030" odpowiada również na wyzwania demograficzne stojące przed województwem śląskim oraz związane z poprawą warunków życia w regionie, zarówno dla jego obecnych, jak i przyszłych mieszkańców. Realizacja zapisów strategicznych składających się na wspomnianą wizję będzie wymagała zaangażowania licznych podmiotów sceny regionalnej.

Strategia Rozwoju Województwa Śląskiego „Śląskie 2030” kładzie nacisk na cztery główne obszary:

GOSPODARKA (Cel A – Województwo śląskie regionem odpowiedzialnej transformacji gospodarczej)

DEMOGRAFIA (Cel B – Województwo śląskie regionem przyjaznym dla mieszkańca)

ŚRODOWISKO (Cel C – Województwo śląskie regionem wysokiej jakości środowiska i przestrzeni)

ZARZĄDZANIE (Cel D – Województwo śląskie regionem sprawnie zarządzanym)

#### WIZJA ROZWOJU WOJEWÓDZTWA ŚLĄSKIEGO:

*Województwo śląskie będzie nowoczesnym regionem europejskim o konkurencyjnej gospodarce, będącej efektem odpowiedzialnej transformacji, zapewniającym możliwości rozwoju swoim mieszkańcom i oferującym wysoką jakość życia w czystym środowisku.*

### 5.1.2 Strategia Rozwoju Powiatu Myszkowskiego na lata 2021-2030

Strategia Rozwoju Powiatu Myszkowskiego jest dokumentem opracowanym z uwzględnieniem założeń strategicznych gmin Powiatu Myszkowskiego, a także nowego podejścia do polityki spójności Unii Europejskiej. Okres realizacji Strategii wynosi 10 lat, co jest zbieżne z okresem rozpoczynającej się perspektywy finansowej Unii Europejskiej (2021-2027) wraz z okresem rozliczania zrealizowanych projektów. Zgodnie z zasadami prowadzenia polityki rozwoju Strategia została skorelowana z kluczowymi dokumentami planistycznymi szczebla krajowego, regionalnego i subregionalnego, tj. Strategią na rzecz Odpowiedzialnego Rozwoju do roku 2020 (z perspektywą 2030 roku), Długookresową Strategią Rozwoju Kraju. Polska 2030, Krajową Strategią Rozwoju Regionalnego 2030, Koncepcją Przestrzennego Zagospodarowania Kraju 2030, Strategią Rozwoju Województwa Śląskiego „Śląskie 2030”, Regionalną Polityką Rewitalizacji oraz Strategią Rozwoju Subregionu Północnego na lata 2021 – 2027.

Misja powiatu myszkowskiego:

*„Powiat Myszkowski wykonuje zadania publiczne na rzecz mieszkańców, mające wpływ na warunki i poziom ich życia obecnie i w przyszłości. Realizuje szereg celów i zadań o charakterze ponadgminnym w oparciu o zasadę zrównoważonego rozwoju z zachowaniem dbałości o środowisko przyrodnicze,,*

Wizja rozwoju powiatu myszkowskiego:

*„Obszar Powiatu Myszkowskiego jest obszarem zrównoważonego rozwoju gospodarczego i społecznego, jest miejscem bezpiecznym i atrakcyjnym do zamieszkania, wypoczynku, pracy, nauki i inwestycji. Miejscem otwartym na wiedzę i świat.”*

Strategia wyróżnia 8 obszarów strategicznej interwencji.

1. Rozwój gospodarczy, inwestycje i przedsiębiorczość w powiecie myszkowskim
2. Kapitał ludzki, aktywne społeczeństwo w powiecie myszkowskim
3. Turystyka w powiecie myszkowskim
4. Infrastruktura techniczna, rewitalizacja i ochrona środowiska w powiecie myszkowskim
5. Opieka zdrowotna i społeczna w powiecie myszkowskim
6. Ochrona klimatu i jakości powietrza
7. Edukacja,
8. Transport publiczny

W obszarze Ochrona klimatu i jakości powietrza wyróżniono jako zadanie Realizację Programu usuwania wyrobów zawierających azbest z terenu gmin powiatu myszkowskiego w ramach celu strategicznego: Poprawa jakości powietrza do osiągnięcia poziomów wymaganych przepisami prawa, spełnianie standardów emisyjnych z instalacji oraz promocja wykorzystania odnawialnych źródeł energii:

## **5.2 Programy Ochrony Środowiska**

### **5.2.1 Program Ochrona Środowiska dla Województwa Śląskiego 2030**

Sejmik Województwa Śląskiego uchwałą NR VII/5/1/2024 z dnia 23 września 2024 r. przyjął Program Ochrony Środowiska dla województwa śląskiego. Dokument stanowi narzędzie służące do realizacji polityki ekologicznej województwa śląskiego wyznaczając ramy transformacji w najważniejszych komponentach środowiska oraz jest kontynuacją poprzedniego „Programu Ochrony Środowiska dla Województwa Śląskiego do roku 2019. Podstawą prawną opracowania jest art. 17 ust. 1 ustawy z dnia 27 kwietnia 2001 r. Prawo ochrony środowiska, który nakłada na zarząd województwa obowiązek sporządzenia wojewódzkiego programu ochrony środowiska, który uwzględniał będzie cele ujęte w strategiach, programach oraz dokumentach programowych. Po procesie opiniowania i konsultacji program uchwała sejmik województwa. Głównym celem Programu jest dążenie do poprawy stanu środowiska na terenie województwa śląskiego, ograniczenie negatywnego wpływu emisji zanieczyszczeń na środowisko, ochrona i rozwój walorów środowiska oraz racjonalne gospodarowanie jego zasobami. Cele oraz kierunki interwencji określone w Programie są tożsame z celami przyjętymi w krajowych i wojewódzkich dokumentach strategicznych ze szczególnym uwzględnieniem

Strategii Rozwoju Województwa Śląskiego „Śląskie 2030” oraz Polityki ekologicznej państwa 2030 – strategia rozwoju w obszarze środowiska i gospodarki wodnej (PEP2030).

W obszarze gospodarki odpadami przyjęto następujące zadania:

- GO 1.3. Prowadzenie rejestru wyrobów zawierających azbest (baza azbestowa),
- GO 1.9. Zasilanie Bazy Azbestowej danymi dotyczącymi wyrobów zawierających azbest w zakresie przewidzianym ustawą.

### **5.2.2 Program Ochrony Środowiska na terenie Powiatu Myszkowskiego na lata 2024-2027 z uwzględnieniem perspektywy na lata 2028-2031**

Program Ochrony Środowiska dla Powiatu Myszkowskiego na lata 2024 – 2027 z uwzględnieniem perspektywy na lata 2028 – 2031 jest podstawowym narzędziem prowadzenia polityki ochrony środowiska na terenie powiatu myszkowskiego. Jest kolejnym dokumentem tego rodzaju, jednocześnie aktualizacją i kontynuacją Programu ochrony środowiska dla Powiatu Myszkowskiego na lata 2020-2023 z perspektywą do roku 2027, opracowanego w 2020 roku i przyjętego uchwałą nr XXX/221/2020 Rady Powiatu w Myszkowie z dnia 30 grudnia 2020 roku. Niniejsze opracowanie obejmuje zadania, które będą realizowane w latach 2024-2027 oraz w perspektywie do 2031 roku. Według założeń, przedstawionych w niniejszym opracowaniu, sporządzenie programu doprowadzi do poprawy stanu środowiska naturalnego, efektywnego zarządzania środowiskiem, zapewni skuteczne mechanizmy chroniące środowisko przed degradacją, a także stworzy warunki dla wdrożenia wymagań obowiązującego w tym zakresie prawa.

W programie wskazano, że Program usuwania odpadów zawierających azbest z terenu powiatu myszkowskiego został opracowany i wdrożony w każdej gminie ze względu na narastający problem bezpiecznego dla środowiska i kosztownego procesu unieszkodliwiania tych niebezpiecznych odpadów. Funkcjonowanie programu otwiera drogę do starania się o dofinansowania działań związanych z demontażem, transportem i składowaniem (unieszkodliwieniem) wyrobów azbestowych dzięki m.in. temu, że wraz z aktualną inwentaryzacją szacuje koszty stopniowego usuwania wyrobów azbestowych. Zgodnie z Programem Oczyszczania Kraju z Azbestu wyroby zawierające azbest powinny być usunięte do końca 2032 r.

### **5.2.3 Program Ochrony Środowiska dla Gminy i Miasta Koziegłowy na lata 2024-2027 z perspektywą do roku 2031**

Program Ochrony Środowiska dla Gminy i Miasta Koziegłowy na lata 2024-2027 z perspektywą do roku 2031 został przyjęty Uchwałą Nr 501/LX/2024 Rady Gminy i Miasta Koziegłowy z dnia 21 marca 2024 r. w sprawie przyjęcia „Programu Ochrony Środowiska dla Gminy i Miasta Koziegłowy na lata 2024 – 2027 z perspektywą do roku 2031”.

Gminny program ochrony środowiska jest dokumentem planowania strategicznego, wspomagającym procesy decyzyjne i aktywne zarządzanie środowiskiem. Umożliwia podjęcie zintegrowanych działań na terenie gminy w celu zapewnienia mieszkańcom bezpieczeństwa ekologicznego i stałej poprawy warunków życia, chroniąc przy tym stan zasobów

przyrodniczych i kulturowych. Realizacja programu ochrony środowiska, to cały szereg przedsięwzięć wymagających wspólnego działania wszystkich jednostek samorządowych, instytucji, podmiotów gospodarczych oraz mieszkańców. Realizacja przez samorząd gminny założonych celów środowiskowych, jest jednoznacznie związana z zakresem jego kompetencji stanowiących i wykonawczych. Rada Gminy i Miasta Koziegłowy uchwalając program ochrony środowiska przyjmuje do realizacji wytyczone w nim cele i priorytety oraz kierunki działań interwencyjnych, skoncentrowane na wskazanych w programie obszarach interwencji, w dziedzinach zapewniających maksymalne korzyści dla środowiska.

Założenia Programu Ochrony Środowiska dla Gminy i Miasta Koziegłowy zakładają dalsze wspieranie przedsięwzięć w zakresie usuwania wyrobów zawierających azbest.

### **5.3 Plany Gospodarki Odpadami**

#### **5.3.1 Krajowy Plan Gospodarki Odpadami 2028**

„Krajowy plan gospodarki odpadami 2028” został przyjęty Uchwałą Rady Ministrów Nr 96 z dnia 12 czerwca 2023 r. (M.P. z 2023 r. poz. 702). Podstawę prawną do opracowania Kpgo 2028 stanowi ustawa z dnia 14 grudnia 2012 r. o odpadach (Dz. U. z 2022 r. poz. 699, z późn. zm.), zgodnie z którą plany gospodarki odpadami podlegają aktualizacji nie rzadziej niż co 6 lat, na podstawie art. 37 ust. 3 ustawy o odpadach. Do uchwalenia Krajowego planu gospodarki odpadami 2028 (KPGO 2028) obowiązywał krajowy plan gospodarki odpadami (Kpgo 2022) przyjęty uchwałą nr 88 Rady Ministrów z dnia 1 lipca 2016 r. w sprawie Krajowego planu gospodarki odpadami 2022 (M.P. z 2022 r. poz. 1030).

KPGO 2028 wpisuje się w strategiczne dokumenty przyjęte na poziomie UE i krajowym. Należą do nich przede wszystkim Strategia na rzecz Odpowiedzialnego Rozwoju (SOR) przyjęta przez Radę Ministrów 14 lutego 2017 r. SOR jest średniookresową strategią rozwoju kraju, która przedstawia cele do realizacji w latach 2020 i 2030, określa wskaźniki ich realizacji, wskazuje sposób ich osiągnięcia oraz określa najważniejsze projekty służące realizacji celów SOR.

Kolejnym dokumentem strategicznym, w który wpisuje się KPGO 2028, jest „Polityka ekologiczna państwa 2030 – strategia rozwoju w obszarze środowiska i gospodarki wodnej” (PEP2030), przyjęta uchwałą nr 67 Rady Ministrów z dnia 16 lipca 2019 r. w sprawie przyjęcia „Polityki ekologicznej państwa 2030 – strategii rozwoju w obszarze środowiska i gospodarki wodnej” (M.P. poz. 794) będąca najważniejszym dokumentem strategicznym w obszarze środowiska.

Istotnym problemem na jaki wskazuje KPGO 2028 jest fakt, że biorąc pod uwagę założenia Programu Oczyszczania Kraju z Azbestu na lata 2009–2032 oraz szacowaną pojemność składowisk w 2018 r., stwierdza się, że pojemność składowisk jest niewystarczająca do realizacji założeń wyżej wymienionego Programu.

#### **5.3.2 Plan Gospodarki Odpadami dla Województwa Śląskiego 2023-2028**

Plan Gospodarki Odpadami dla Województwa Śląskiego 2023-2028 przyjęty został przez Sejmik Województwa Śląskiego Uchwałą Nr VII/6/8/2024 z dnia 21 października 2024 roku przyjął Plan gospodarki odpadami dla województwa śląskiego na lata 2023-2028.

Pgowś2028 zawiera między innymi: analizę aktualnego stanu gospodarki odpadami, prognozowane zmiany w zakresie gospodarki odpadami, cele w zakresie gospodarki odpadami, kierunki działań w zakresie zapobiegania powstawaniu odpadów oraz kształtowania systemu gospodarki odpadami, harmonogram, określenie wykonawców i sposobu finansowania oraz przewidywane koszty zadań wynikających z przyjętych kierunków działań, wskazanie instalacji komunalnych na obszarze województwa, informację o strategicznej ocenie oddziaływania Pgowś2028 na środowisko, określenie sposobu monitoringu i oceny wdrażania Pgowś2028 pozwalającego na określenie sposobu oraz stopnia realizacji celów i zadań zdefiniowanych w Pgowś2028.

Z danych znajdujących się w Bazie Azbestowej wynika, że na terenie województwa śląskiego zinwentaryzowano ok. 341,9 tys. Mg wyrobów zawierających azbest. Do usunięcia pozostało ok. 235,2 tys. Mg (dane na dzień 01.03.2023 r.). W latach 2017-2021 na terenie województwa śląskiego usuwano średniorocznie 9,9 tys. Mg wyrobów zawierających azbest.

Jedynym sposobem postępowania z odpadami zawierających azbest jest ich unieszkodliwienie poprzez składowanie na składowiskach odpadów niebezpiecznych, na wydzielonych częściach składowisk odpadów innych niż niebezpieczne i obojętne lub na podziemnych składowiskach odpadów niebezpiecznych. Mając na uwadze niespełna 10 letni okres jaki pozostał do oczyszczenia województwa śląskiego z wyrobów zawierających azbest, ilość zinwentaryzowanych wyrobów zawierających azbest na terenie województwa śląskiego oraz dotychczasową masę usuniętych i unieszkodliwionych odpadów zawierających azbest z regionu, a także masę wyrobów zawierających azbest pozostałych do usunięcia z terenu województwa śląskiego możemy stwierdzić, że tempo usuwania wyrobów zawierających azbest jest niewystarczające, dlatego też konieczna jest intensyfikacja działań w tym zakresie.

## **5.4 Programy usuwania azbestu i wyrobów zawierających azbest**

### **5.4.1 Program Oczyszczania Kraju z Azbestu na lata 2009-2032**

W dniu 14 lipca 2009 r. Rada Ministrów podjęła uchwałę w sprawie ustanowienia programu wieloletniego pn. „*Program Oczyszczania Kraju z Azbestu na lata 2009-2032*” (Uchwała Nr 122/2009). Uchwałą Nr 39/2010W z dnia 15 marca 2010 r. Rada Ministrów zmieniła uchwałę w sprawie ustanowienia programu wieloletniego pod nazwą „*Program Oczyszczania Kraju z Azbestu na lata 2009-2032*”.

*Program Oczyszczania Kraju z Azbestu na lata 2009-2032*, utrzymuje cele przyjętego przez Radę Ministrów 14 maja 2002 r. *Programu usuwania azbestu i wyrobów zawierających azbest stosowanych na terytorium Polski*:

1. usunięcie i unieszkodliwienie wyrobów zawierających azbest;
2. minimalizacja negatywnych skutków zdrowotnych spowodowanych obecnością azbestu na terytorium kraju;
3. likwidacja szkodliwego oddziaływania azbestu na środowisko.

Określa jednak nowe zadania niezbędne do oczyszczenia kraju z azbestu w okresie 24 lat, wynikające ze zmian gospodarczych i społecznych, jakie nastąpiły m.in. w związku ze wstąpieniem Polski do Unii Europejskiej. Realizuje wnioski zawarte w „*Raporcie z realizacji w latach 2003-2007 Programu usuwania azbestu i wyrobów zawierających azbest stosowanych*

na terytorium Polski” poprzez wprowadzenie priorytetowych zadań legislacyjnych, uruchomienie wsparcia finansowego dla działań prowadzonych przez jednostki samorządu terytorialnego oraz usprawnienie systemu monitoringu realizacji *Programu*.

Wsparcie finansowe ze środków budżetowych pozostających w gestii Ministra Gospodarki ukierunkowane jest głównie na wzmocnienie procesu inwentaryzacji wyrobów zawierających azbest przez dofinansowanie opracowywania gminnych, powiatowych i wojewódzkich planów usuwania wyrobów zawierających azbest. Jest również przeznaczane na prowadzenie działań edukacyjno-informacyjnych, w tym szkoleń dla administracji publicznej oraz szkoleń lokalnych, dzięki którym zostanie wzmocniony proces usuwania wyrobów zawierających azbest z terenu nieruchomości bez korzystania z usług wyspecjalizowanych firm.

*Program* grupuje zadania przewidziane do realizacji na poziomie centralnym, wojewódzkim i lokalnym, w pięciu blokach tematycznych:

1. zadania legislacyjne;
2. działania edukacyjno-informacyjne skierowane do dzieci i młodzieży, szkolenia pracowników administracji rządowej i samorządowej, opracowywanie materiałów szkoleniowych, promocja technologii unicestwiania włókien azbestowych, organizacja krajowych i międzynarodowych szkoleń, seminariów, konferencji kongresów i udział w nich;
3. zadania w zakresie usuwania azbestu i wyrobów zawierających azbest z obiektów budowlanych, z obiektów użyteczności publicznej, terenów byłych producentów wyrobów azbestowych, oczyszczania terenów nieruchomości, budowy składowisk oraz instalacji do unicestwiania włókien azbestowych;
4. monitoring realizacji *Programu* przy pomocy elektronicznego systemu informacji przestrzennej;
5. działania w zakresie oceny narażenia i ochrony zdrowia.

Cele *Programu* będą realizowane sukcesywnie aż do roku 2032, w którym zakładane jest oczyszczenie kraju z azbestu. Szacuje się, że na terenie kraju w 2008 r. znajdowało się ok. 14,5 mln ton wyrobów zawierających azbest (w latach 2003-2008 usunięto ok. 1 mln ton). Przyjmuje się, iż następujące ilości odpadów zawierających azbest zostaną wycofane z użytkowania w kolejnych latach:

- w latach 2009-2012 około 28% odpadów (4 mln ton),
- w latach 2013-2022 około 35% odpadów (5,1 mln ton),
- w latach 2023-2032 około 37% odpadów (5,4 mln ton).

*Program* tworzy nowe możliwości, m.in.:

- składowanie odpadów azbestowych na składowiskach podziemnych,
- wdrażanie nowych technologii umożliwiających unicestwianie włókien azbestu,
- pozostawianie w ziemi – w dopuszczonych prawem przypadkach – wyrobów azbestowych wycofanych z użytkowania.

Ponadto *Program* przewiduje:

- do 2012 r. przeprowadzenie pełnej i rzetelnej inwentaryzacji oraz ustalenie rozmieszczenia terytorialnego azbestu i wyrobów zawierających azbest,
- utworzenie i uruchomienie elektronicznego Systemu Informacji Przestrzennej do monitoringu usuwania wyrobów zawierających azbest,

- podjęcie prac legislacyjnych umożliwiających egzekwowanie obowiązków nałożonych na podmioty fizyczne i prawne oraz zasilanie danymi elektronicznego systemu monitorowania realizacji *Programu*,
- zwiększenie zaangażowania administracji samorządowej, szczególnie gmin.

Według *Programu* na poziomie lokalnym (samorząd gminny) realizuje zadania, poprzez:

1. gromadzenie przez wójta, burmistrza, prezydenta miasta informacji o ilości, rodzaju i miejscach występowania wyrobów zawierających azbest oraz przekazywanie jej do marszałka województwa z wykorzystaniem dostępnego narzędzia informatycznego [www.bazaazbestowa.pl](http://www.bazaazbestowa.pl);
2. przygotowywanie i aktualizacja programów usuwania azbestu i wyrobów zawierających azbest, także w ramach planów gospodarki odpadami;
3. organizowanie szkoleń lokalnych w zakresie usuwania wyrobów zawierających azbest z terenu nieruchomości bez korzystania z usług wyspecjalizowanych firm;
4. organizowanie usuwania wyrobów zawierających azbest przy wykorzystaniu pozyskanych na ten cel środków krajowych lub unijnych z uwzględnieniem zasad zawartych w *Programie*;
5. inspirowanie właściwej postawy obywateli w zakresie obowiązków związanych z usuwaniem wyrobów zawierających azbest;
6. współpraca z marszałkiem województwa w zakresie inwentaryzacji wyrobów zawierających azbest oraz opracowywania programów usuwania wyrobów zawierających azbest, w szczególności w zakresie lokalizacji składowisk odpadów zawierających azbest oraz urządzeń przewoźnych do przetwarzania odpadów zawierających azbest;
7. współpraca z mediami w celu propagowania odpowiednich inicjatyw społecznych oraz rozpowszechniania informacji dotyczących zagrożeń powodowanych przez azbest;
8. współpraca z organizacjami społecznymi wspierającymi realizację *Programu*;
9. współpraca z organami kontrolnymi (inspekcja sanitarna, inspekcja pracy, inspekcja nadzoru budowlanego, inspekcja ochrony środowiska).

#### **5.4.2 Program usuwania wyrobów zawierających azbest z terenu Gminy i Miasta Koziegłowy wraz ze szczegółową inwentaryzacją**

Program usuwania azbestu i wyrobów zawierających azbest z terenu Gminy i Miasta Koziegłowy wraz ze szczegółową inwentaryzacją został opracowany w 2008 roku na podstawie danych otrzymanych w trakcie przeprowadzonej inwentaryzacji. W 2016 roku oraz w 2022 roku wykonana została jej aktualizacja.

Z przeprowadzonej w 2008 r. na terenie Gminy i Miasta Koziegłowy inwentaryzacji wynikało, iż na 274 obiektach na terenie Miasta Koziegłowy oraz na 1961 budynkach na terenie Gminy Koziegłowy znajdują się wbudowane wyroby azbestowe. Łączna ilość zinwentaryzowanych wyrobów zawierających azbest w 2008 roku wynosiła 247 570 m<sup>2</sup>.

#### **5.5 Podsumowanie aspektów prawnych związanych z polityką krajową i regionalną**

Niniejszy Program usuwania wyrobów zawierających azbest z terenu Gminy i Miasta Koziegłowy jest zgodny z wszelkimi opracowaniami strategicznymi na poziomie krajowym,

regionalnym i lokalnym. Realizacja projektu nawiązuje do długookresowych dokumentów planistycznych tworzonych zarówno przez administrację rządową, jak i samorządową. Pomyślna realizacja programu przyczyni się niewątpliwie do osiągnięcia szeregu celów ekologicznych i zdrowotnych.

## 6. Ogólna charakterystyka azbestu

Azbest jest minerałem znanym ludzkości od tysięcy lat. Nadawano mu wiele nazw m.in.: kamień bawełniany, len kamienny, skalny oprzęd, płótno niepalne. Aktualnie używane nazwy amiantus i azbest (pochodzenia greckiego), odzwierciedlają cechy surowca związane z odpornością na ogień. Wywodzi się stąd, iż minerał wrzucony do ognia nie spala się, nie traci na wadze, a staje się czystszy.

Nazwa handlowa azbest odnosi się do sześciu minerałów włóknistych z grupy serpentynów (chryzotyl) i amfiboli (krokidolit, amosyt, termolit, aktynolit i antofilit). Pod względem chemicznym są uwodnionymi krzemianami różnych metali.

Trzy minerały azbestowe najczęściej stosowane to:

- **krokidolit**, „azbest niebieski” należący do grupy amfiboli, najbardziej szkodliwy, rakotwórczy i mutagenny został najwcześniej, bo w latach 80 wycofany z użytkowania,
- **amosyt**, „azbest brązowy”, należący do grupy amfiboli, o szkodliwości pośredniej między krokidolitem i chryzotyłem,
- **chryzotyl** „azbest biały” – przedstawiciel grupy serpentynu najczęściej z azbestów stosowany w produkcji wyrobów azbestowo-cementowych oraz popularnych wyrobów tkanych i przędz termoizolacyjnych.

### 6.1 Właściwości azbestu

Azbest posiada szczególne właściwości fizyczno-chemiczne, które sprawiły, że znalazł on zastosowanie w produkcji wielu elementów.

Do tych właściwości należą:

- odporność na wysoką temperaturę,
- odporność na chemikalia, kwasy, zasady, wodę morską,
- odporność na ścieranie,
- duża sprężystość i wytrzymałość mechaniczna,
- elastyczność,
- izolacja termiczna, elektryczna i akustyczna,
- słabe przewodnictwo ciepła.

### 6.2 Ogólne zastosowanie azbestu

Jedną z najważniejszych zalet azbestu, dzięki której znalazł on szerokie zastosowanie, jest duża odporność na działanie wysokich temperatur. Właściwości dźwiękochłonne i termoizolacyjne oraz odporność niektórych rodzajów azbestów na działanie zasad i kwasów, czyni ten surowiec o wielu zastosowaniach. Zawartość azbestu w tych wyrobach obejmuje praktycznie cały zakres stężeń, tj. w ilościach od 1 do 100 proc. wag.

Zwłaszcza trzy minerały azbestowe zyskały olbrzymią popularność w światowej gospodarce, są to:

- *chryzotyl* (azbest biały) – na który przypada około 95 procent masy stosowanych minerałów azbestowych,
- *krocidolit* (azbest niebieski) – stosowany w dużo mniejszym stopniu,
- *amosyt* (azbest brązowy) – stosowany jeszcze rzadziej.

Do najważniejszych wyrobów azbestowych należą:

- *wyroby azbestowo-cementowe, które powstają z azbestu chryzotylowego i amfiboli* wśród, których można wyróżnić: rury ciśnieniowe, płyty dekarne, płyty okładzinowe i elewacyjne. Ich właściwości to: lekkość, wytrzymałość na działanie mechaniczne, odporność na gnicie i korozje, ogniotrwałość,
- *wyroby uszczelniające*, takie jak: płyty azbestowo-kauczukowe – należą do najbardziej popularnych wyrobów uszczelniających. Charakteryzują się odpornością na wysoką temperaturę, elastycznością oraz dobrą wytrzymałością na ściskanie,
- *szczeliwa plecione* – używane są do uszczelnienia części pracujących w wysokich temperaturach oraz w środowiskach zawierających wodę, gazy obojętne i aktywne, kwasy, oleje, smary,
- *wyroby cierne*, do których należą: klocki hamulcowe, okładziny cierne – stosowane w różnego typu hamulcach,
- *wyroby izolacyjne*: włóknina, wata, przędza, sznury, tkaniny termoizolacyjne, taśmy. Wyroby izolacyjne stosowane są do izolacji urządzeń pracujących w wysokich temperaturach (np. w silnikach okrętowych), a także w kotłach parowych, zbiornikach, wymiennikach ciepła. Wyrabia się także z nich ubrania i tkaniny ognioodporne,
- *wyroby hydroizolacyjne*, takie jak np.: kity uszczelniające, asfalty drogowe uszlachetnione, papa dachowa, lepiki asfaltowe,
- *wyroby stosowane w przemyśle farmaceutycznym i piwowarskim*, gdzie azbest pełni funkcje wypełniacza do lakierów i izolacji przewodów grzewczych.

Bardzo zbliżony pod względem wyglądu oraz parametrów użytkowych jest tzw. *eternit bezazbestowy*, który ze względu na swoje właściwości jest coraz częściej wykorzystywany w budownictwie jako zamiennik płyt azbestowych falistych. Sprzedawany jest on pod różnymi nazwami handlowymi, m.in. Cetopłyta, Eurofala. W porównaniu do płyt azbestowych jest on bezpieczny dla zdrowia i środowiska ponieważ włókna azbestowe są w nim zastąpione włóknami PVA oraz celulozą (inf. ze strony producenta <http://www.cembrit.pl>).

## **6.3 Dziedziny gospodarki, w których powszechnie wykorzystuje się wyroby azbestowe**

### **6.3.1 Budownictwo**

Azbest stosowano w budownictwie tam, gdzie potrzebna była podwyższona odporność ogniowa i zabezpieczenie elementów narażonych na wysoką temperaturę oraz w materiałach tłumiących hałas, tj.:

- *eternit*, czyli płyty faliste azbestowo-cementowe o zawartości 10-13% azbestu do pokryć dachowych,

- płyty KARO – dachowe pokrycia lub elewacje, płyty prasowane – płaskie o zbliżonej zawartości azbestu,
- rury azbestowo-cementowe wysokociśnieniowe (krokidolit) i kanalizacyjne, stosowane także jako przewody wentylacyjne i dymowo-spalinowe (zawartość azbestu ok. 22%),
- wszelkiego rodzaju kształtki azbestowo-cementowe,
- elementy wielkowymiarowe, stosowane w budownictwie ogólnym i przemysłowym (płyty azbestowo-cementowe płaskie wykorzystywane w lekkich przegrodach ścian warstwowych i wbudowane w płyty warstwowe prefabrykowane).

### 6.3.2 Transport

Azbest stosowano głównie do termoizolacji i izolacji elektrycznych urządzeń grzewczych w tramwajach, elektrowozach, wagonach, metrze (maty azbestowe w grzejnikach i tablicach rozdzielni elektrycznych), w termoizolacji silników pojazdów mechanicznych, w uszczelkach pod głowice, elementach kolektorów wydechowych oraz elementach ciernych – sprzęgłach i hamulcach. Powszechnie stosowano azbest w kolejnictwie, w przemyśle lotniczym i stoczniowym np. w statkach, szczególnie w miejscach narażonych na ogień, wymagających zwiększonej odporności na wysoką temperaturę.

### 6.3.3 Energetyka

Azbest stosowano w elektrowniach i elektrociepłowniach, w obmurzach kotłów (jako izolacje termiczne w formie sznurów i tektur na uszczelnieniach dylatacji podgrzewaczy powietrza), ale również w uszczelnieniach urządzeń poddanych wysokiej temperaturze, w zaworach, wymiennikach ciepła, w izolacjach tras ciepłowniczych (jako płaszcze azbestowo-cementowe lub azbestowo-gipsowe).

### 6.3.4 Przemysł chemiczny

Azbest występuje w hutach szkła – m.in. w wałach ciągnących. Z azbestu wykonane są także przepony stosowane w elektrolitycznej produkcji chloru.

## 7. Szkodliwość azbestu dla zdrowia ludzkiego

Chorobotwórcze działanie azbestu powstaje w wyniku wdychania włókien zawieszonych w powietrzu. Jeżeli włókna nie są uwalniane do powietrza oraz nie występuje ich wdychanie, wyroby z udziałem azbestu nie stanowią zagrożenia dla zdrowia.

Stopień agresywności pyłu azbestowego zależy od wielu czynników, z których najważniejsze to:

- liczba włókien i stopień ich penetracji w płucach,
- fizyczne i aerodynamiczne cechy włókien (chodzi tu głównie o średnice włókien).

Włókna cienkie, o średnicy poniżej 3 mikrometrów, przenoszone są łatwiej i docierają do końcowych odcinków dróg oddechowych, podczas gdy włókna grube, o średnicy powyżej 5 mikrometrów, zatrzymują się w górnych odcinkach dróg oddechowych. Największe zagrożenie dla organizmu ludzkiego stanowią włókna respirabilne. Występują one w trwałej postaci

w powietrzu i przedostają się z wdychanym powietrzem do pęcherzyków płucnych. Są one dłuższe od 5 mikrometrów, mają grubość mniejszą od 3 mikrometrów, a stosunek długości włókna do jego grubości nie jest mniejszy niż 3 : 1. Ze względu na to, że włókna azbestu chryzotylowego są łatwiej zatrzymywane w górnych partiach układu oddechowego, w porównaniu z włóknami azbestów amfibolowych oraz ze względu na fakt, że są także skuteczniej usuwane z płuc, narażenie na kontakt z azbestem amfibolowym niesie ze sobą ryzyko zdrowotne. Mimo istnienia normatywów higienicznych dla stężenia włókien azbestu w powietrzu nie można określić dawki progowej pyłu dla działania rakotwórczego azbestu. Narażenie zawodowe na pył azbestowy może być przyczyną następujących chorób układu oddechowego:

- pylicy azbestowej (azbestozy) – azbestoza jest to proces zwłóknienia tkanki płucnej występujący u osób zawodowo narażonych na pył azbestowy. Procesy te przebiegają bardzo wolno, przeważnie pierwsze objawy uwiadcniają się dopiero po około 10 latach, a sama azbestoza nierzadko wykrywana jest 20 lat po pierwszym kontakcie z azbestem;
- raka płuc – jest to najpowszechniejszy nowotwór złośliwy, którego przyczyną jest azbest. Mimo niewielkiej liczby raków płuc rozpoznawanych jako choroba zawodowa, powodowane azbestem stanowią 31% ogólnej liczby w Polsce w latach 1978-2002. Wielkość ryzyka wystąpienia raka zależy od takich czynników jak: technologia przetwórstwa, typ włókna, zawartość włókien respirabilnych w pyłe, dawka ogólna pyłu określona iloczynem lat pracy w narażeniu i wielkości stężeń włókien w powietrzu;
- międzybłoniaków opłucnej lub otrzewnej (mezotelioma) – badania wskazują, że nowotwory te pojawiają się po upływie 30-40 lat od pierwszego kontaktu z azbestem. Zakrojone na szeroką skalę badania przypadków międzybłoniaka oraz trendów zapadalności, wykazały zwiększoną ich częstość w rejonach kopalń i zakładów przetwórstwa azbestu oraz w miastach. Oficjalna statystyka w Polsce wykazuje około 120 przypadków zgonów rocznie z powodu międzybłoniaka opłucnej.

Ze względu na swoją niezniszczalność oraz specyficzne właściwości azbest wprowadzony do środowiska otaczającego człowieka utrzymuje się w nim przez czas nieokreślony. Podstawowymi źródłami przedostawania się azbestu do środowiska w wyniku działalności człowieka jest: transport, a także usuwanie oraz przeróbka odpadów.

Źródła te można podzielić na następujące grupy:

1. Źródła naturalne: zanieczyszczenie skorupy ziemskiej, zanieczyszczenie azbestem eksploatowanych złóż węgla kamiennego, rud miedzi, kamieni budowlanych oraz zanieczyszczenie wód przepływających przez złoża zawierające azbest. Rakotwórcze włókna są wszechobecne z powodu zwiędzenia i korozji formacji geologicznych, a także z powodu działalności człowieka. W praktyce naturalne źródła mają mniejsze znaczenie ze względu na znaczne rozproszenie oraz występowanie na terenach stosunkowo rzadko zaludnionych, podczas kiedy inne źródła, które są związane z działalnością człowieka mają miejsce zwykle na terenach o dużej gęstości zaludnienia.
2. Źródła związane z przetwarzaniem azbestu – zakłady przetwórstwa i produkcji azbestu, kopalnie.
3. Zanieczyszczenie powietrza spowodowane przez stosowanie wyrobów zawierających azbest dotyczy głównie korozji płyt azbestowo-cementowych, eternitu, na którą duży wpływ mają

„kwaśne deszcze”, a także inne toksyczne substancje występujące w powietrzu atmosferycznym.

4. Odpady przemysłowe, które mają związek z przetwórstwem azbestu. Tutaj bardzo istotnym problemem w ochronie środowiska jest niewłaściwe zagospodarowanie składowiska odpadów azbestowych (praktycznie niezniszczalne włókna azbestu).
5. Źródła wewnątrz pomieszczeń, czyli np.: izolacje zawierające azbest, urządzenia klimatyzacyjne, grzewcze, wentylacyjne.

#### Główne źródła ryzyka związane z niewłaściwym postępowaniem z azbestem

Użytkowanie	Demontaż	Transport	Składowanie
<ul style="list-style-type: none"> <li>– niewłaściwie wykorzystywanie (wyroby są przedmiotem jakichś prac),</li> <li>– ulegają wstrząsom lub drganiom,</li> <li>– znajdują się bezpośrednio w pomieszczeniach gdzie przebywają ludzie,</li> <li>– wykorzystywane są pomimo znacznych uszkodzeń powierzchni,</li> <li>– są bezpośrednio dostępne i narażone na uszkodzenia mechaniczne i pylenie,</li> <li>– nielegalny obrót wyrobami azbestowymi.</li> </ul>	<ul style="list-style-type: none"> <li>– brak środków ochrony osobistej osób prowadzących prace z azbestem,</li> <li>– kruszenie, łamanie, rzucanie wyrobami zawierającymi azbest,</li> <li>– osoby prowadzące prace nie posiadają, odpowiedniej wiedzy i przeszkolenia w jaki sposób postępować z azbestem,</li> <li>– prace prowadzone są w sposób chaotyczny i niezorganizowany,</li> <li>– teren objęty pracami jest niewłaściwie zabezpieczony</li> </ul>	<ul style="list-style-type: none"> <li>– transport odbywa się przez nieuprawnione podmioty bez odpowiednich zezwoleń,</li> <li>– odpady azbestowe transportowane są w nieprzystosowanych pojazdach co powoduje pylenie azbestu,</li> <li>– odpady przeznaczone do transportu są niewłaściwie zabezpieczone.</li> </ul>	<ul style="list-style-type: none"> <li>– składowanie na dzikich wysypiskach śmieci,</li> <li>– wyrzucanie odpadów azbestowych do koryt rzek i potoków,</li> <li>– składowanie azbestu w sposób niezabezpieczony na prywatnych posesjach gdzie odpady lub wyroby są bezpośrednio dostępne,</li> <li>– utwardzanie pokruszonymi odpadami zawierającymi azbest dróg dojazdowych i posesji,</li> <li>– niewłaściwe składowanie odpadów na wysypiskach.</li> </ul>

Główne ryzyko związane z negatywnym wpływem azbestu na zdrowie ma miejsce wówczas gdy materiały lub wyroby z azbestu stają się przedmiotem prac, obróbki lub gdy zaczynają ulegać procesom wietrzenia.

Przeprowadzona kompleksowo i zgodnie z obowiązującymi przepisami akcja mająca na celu sukcesywne usuwanie wyrobów azbestowych z terenu gminy, pozwoli na znaczne ograniczenie w/w czynników ryzyka i przełoży się bezpośrednio na poprawę kondycji zdrowotnej mieszkańców i osób odwiedzających.

## 8. Metodyka określenia ilości azbestu oraz wyrobów zawierających azbest na terenie Gminy i Miasta Koziegłowy

Dla określenia ilości azbestu i wyrobów zawierających azbest na terenie Gminy i Miasta Koziegłowy przeprowadzono szczegółową aktualizację inwentaryzacji azbestu oraz wyrobów zawierających azbest w terenie. Inwentaryzację w terenie przeprowadzono wg Rozporządzenia Ministra Gospodarki, Pracy i Polityki Społecznej z dnia 2 kwietnia 2004 r. w sprawie sposobów i warunków bezpiecznego użytkowania i usuwania wyrobów zawierających azbest (Dz. U. z 2004 r. Nr 71, poz. 649 ze zm.) – załącznika pn. *Informacja o wyrobach zawierających azbest* oraz wg Rozporządzenia Ministra Gospodarki z dnia 5 sierpnia 2010 r. (Dz. U. z 2010r. Nr 162, poz. 1089) – według nowego wzoru oceny stanu i możliwości bezpiecznego użytkowania

wyrobów zawierających azbest. Informację tę sporządzano odrębnie dla każdej lokalizacji wyrobu.

Na podstawie przeprowadzonej aktualizacji inwentaryzacji uzyskano przede wszystkim informacje określające:

- miejsce i adres użytkowania wyrobów azbestowych (wraz z podaniem numeru działki oraz numeru obrębu ewidencyjnego),
- nazwę wyrobu (rodzaj wyrobu),
- ilość wyrobów (np. azbestowo-cementowych w m<sup>2</sup>),
- przydatność do dalszej eksploatacji (określenie tzw. stopnia pilności).

Podczas prowadzenia inwentaryzacji w terenie, udało się również przeprowadzić wstępną akcję edukacyjną dla właścicieli nieruchomości w zakresie:

- oceny możliwości użytkowania wyrobów azbestowych i zagrożeniu jakie stwarzają takie wyroby,
- obowiązków dot. postępowania oraz sposobów bezpiecznego ich usuwania i unieszkodliwiania,
- informacji o możliwościach udzielania pomocy w utylizacji wyrobów azbestowych, którą prowadzi gmina.

W wyniku przeprowadzonej aktualizacji inwentaryzacji w terenie oraz na podstawie pozyskanych informacji należy stwierdzić, że *głównymi wyrobami azbestowymi użytkowanymi na terenie gminy Kozięgłowy są płyty azbestowo-cementowe (tzw. eternit). Stosowane są one głównie w budownictwie jako pokrycia dachowe i sporadycznie jako element izolacji zewnętrznej ścian.*

## **9. Inwentaryzacja wyrobów azbestowych przeprowadzona na terenie Gminy i Miasta Kozięgłowy**

Aktualizację inwentaryzacji wyrobów azbestowych na terenie Gminy i Miasta Kozięgłowy przeprowadzono w marcu 2026 r., a spisu danych dokonano zgodnie z załącznikiem do Rozporządzenia Ministra Gospodarki z dnia 13 grudnia 2010 r. w sprawie wymagań w zakresie wykorzystywania wyrobów zawierających azbest oraz wykorzystywania i oczyszczania instalacji lub urządzeń, w których były lub są wykorzystywane wyroby zawierające azbest (Dz. U. z 2010 r. Nr 162, poz. 1089) – „Informacja o wyrobach zawierających azbest”. Informacje te sporządzano dla każdej lokalizacji wyrobu osobno, uwzględniając szczegółowo lokalizację występowania wyrobów azbestowych – nr działki ewidencyjnej, na której jest zlokalizowany obiekt oraz nr obrębu ewidencyjnego. *W trakcie przeprowadzonej inwentaryzacji zewidencjonowano łącznie 2 007 obiektów z użytkowanym azbestem (1 997 w posiadaniu osób fizycznych oraz 10 w posiadaniu osób prawnych).*

### **9.1 Ilość i rodzaj wyrobów azbestowych występujących na terenie Gminy i Miasta Kozięgłowy**

W wyniku aktualizacji inwentaryzacji stwierdzono, że głównie użytkowanym wyrobem zawierającym azbest na terenie Gminy i Miasta Kozięgłowy są:

- płyty azbestowo-cementowe płaskie – tzw. karo (rys.5.),

– płyty azbestowo-cementowe faliste (rys.6.).



Rys. 5. Zdjęcie obrazujące wykorzystywanie wyrobów azbestowo-cementowych jako element pokrycia dachowego (płyty karo) źródło: zdjęcie własne – inwentaryzacja w terenie



Rys. 6. Zdjęcie obrazujące wykorzystywanie wyrobów azbestowo-cementowych jako element pokrycia dachowego (eternit falisty), źródło: zdjęcie własne – inwentaryzacja w terenie

Wyroby w postaci płyt azbestowo-cementowych używane są jako materiał do pokrycia budynków mieszkalnych, zabudowań gospodarskich (stodół, stajni, szop) oraz zabudowań gospodarczych (garaży, magazynów, itp.).

Płyty azbestowo-cementowe wykorzystywane są na budynkach gospodarskich i gospodarczych – 1 372 szt., mieszkalnych i mieszkalno-gospodarczych – 382 szt., 1 na budynku użyteczności publicznej, pozostałe 252 szt. stanowi azbest zmagazynowany na przymach.

Aktualizacja inwentaryzacji wyrobów azbestowych pokazała, że 382 budynki mieszkalne i mieszkalno-gospodarcze na terenie gminy Koziegłowy są pokryte eternitem, co stanowi 19,0% wszystkich zinwentaryzowanych obiektów (wraz z eternitem zmagazynowanym), a jednocześnie ok. 5,0% wszystkich budynków na terenie gminy.

Nie wyklucza się istnienia pojedynczych wyrobów azbestowych, które zostały zmagazynowane przez właścicieli nieruchomości w pomieszczeniach i których w trakcie prac terenowych nie zinwentaryzowano z powodu nieobecności właścicieli.

Opisane powyżej przypadki mają marginalne znaczenie i nie wpływają na prawidłowość przeprowadzonej inwentaryzacji, ani nie wpływają w znaczący sposób na jej wyniki. Wobec czego do dalszych wyliczeń i badań przyjęto faktycznie stwierdzoną ilość wyrobów azbestowych.

W wyniku przeprowadzonej aktualizacji inwentaryzacji ustalono, że podział ilości wykorzystywanych wyrobów azbestowych ze względu na rodzaj, przedstawia się następująco:

- płyty azbestowo-cementowe płaskie – małe płyty tzw. „karo” = 28 500 m<sup>2</sup> (427 500 kg)
- płyty azbestowo-cementowe faliste – duże płyty = 203 262 m<sup>2</sup> (3 048 930 kg) (rys. 7 i 8).

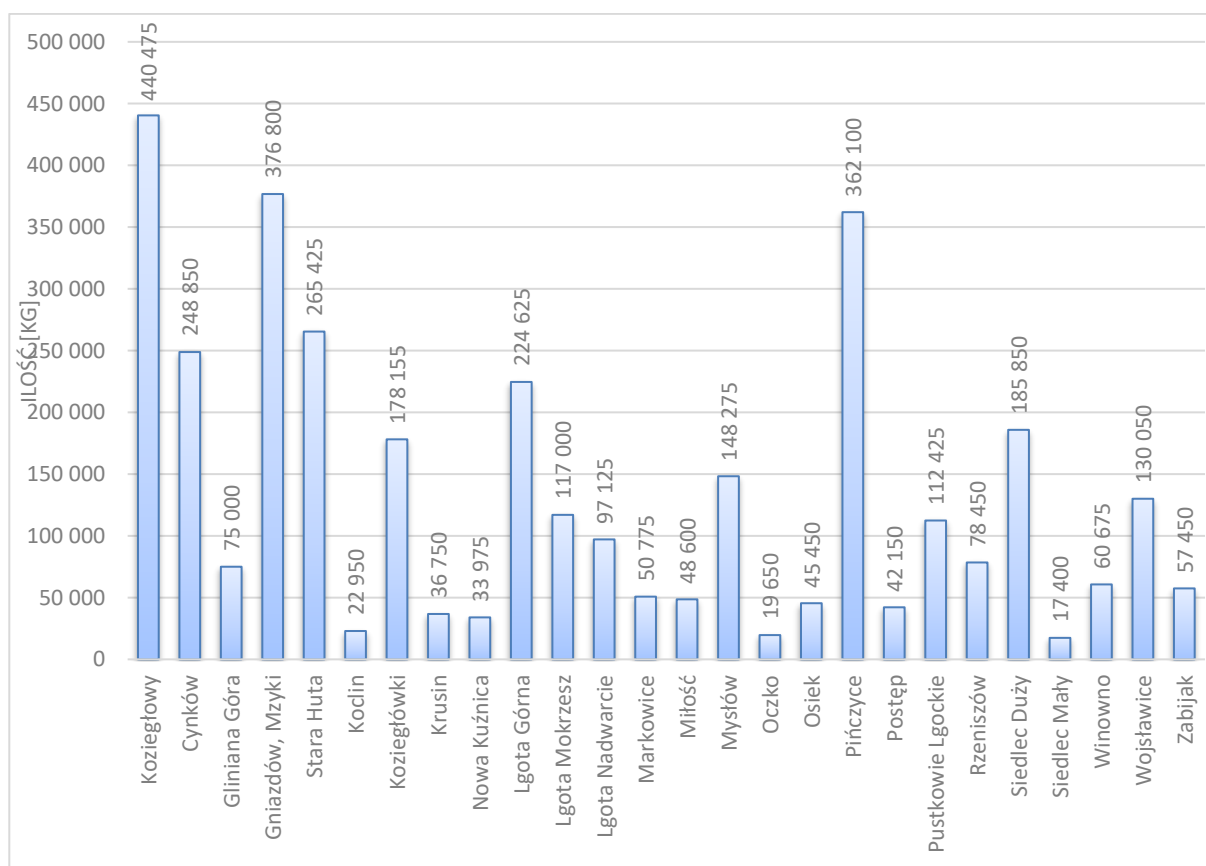

Rys. 7. Ilość zinwentaryzowanego eternitu na terenie poszczególnych miejscowości gminy Koziegłowy, źródło: badania własne – inwentaryzacja w terenie

Najwięcej wyrobów azbestowych wykorzystywanych jest w na terenie miasta Koziegłowy. Natomiast najmniej na terenie obrębu Siedlec Mały (rys. 7 i 8).

Łączna ilość zinwentaryzowanych obiektów pokrytych wyrobami azbestowo-cementowymi oraz eternitu składowanego na terenie gminy Koziegłowy wynosi **2 007 szt.** zaś łączna powierzchnia wyrobów azbestowych to **231 762 m<sup>2</sup> płyt.**

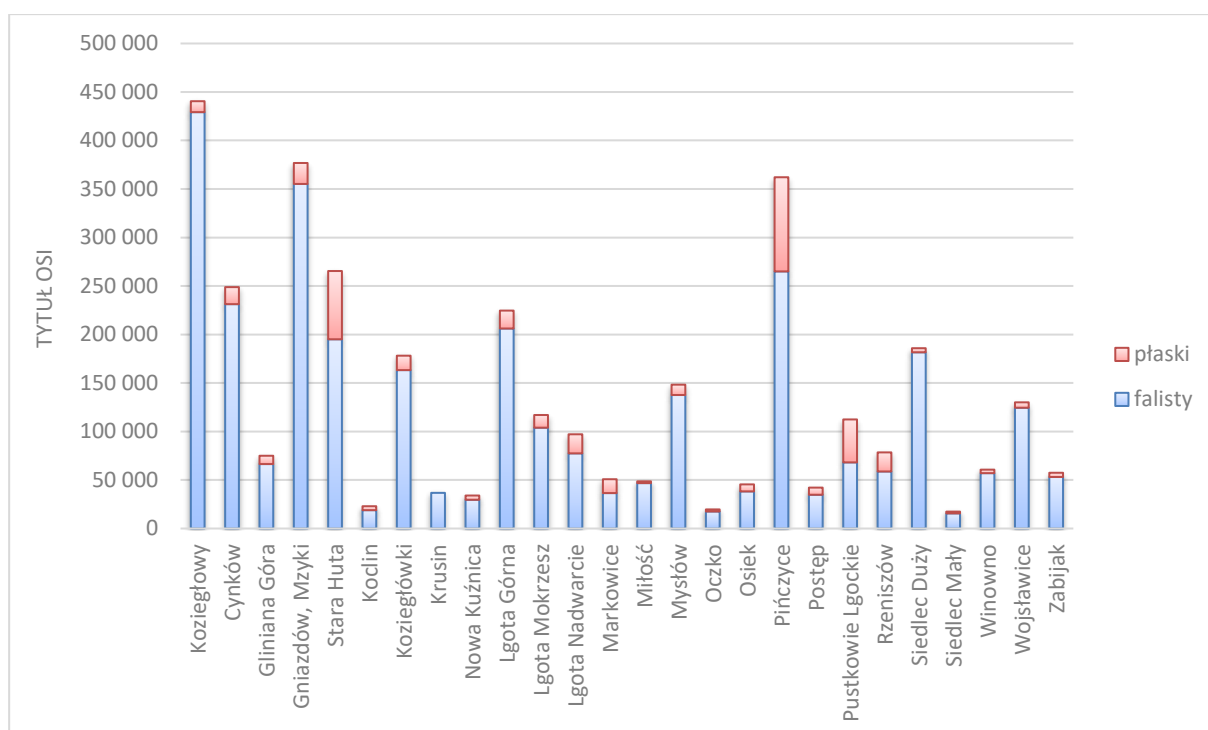

Rys. 8. Zestawienie ilości wykorzystywanego eternitu wg rodzaju na terenie gminy Koziegłowy, źródło: badania własne – inwentaryzacja w terenie

Biorąc pod uwagę dane zamieszczone na stronie internetowej [www.bazaazbestowa.gov.pl](http://www.bazaazbestowa.gov.pl) (wg której 1 m<sup>2</sup> wyrobów płytowych posiada masę 15 kg) przeliczono zinwentaryzowaną długość i powierzchnię wyrobów azbestowych na jednostkę masy [Mg].

W związku z powyższym (231 762 m<sup>2</sup> x 15 kg) = 3 476 430 kg – co w przeliczeniu na tony daje ok. 3 476,43 Mg.

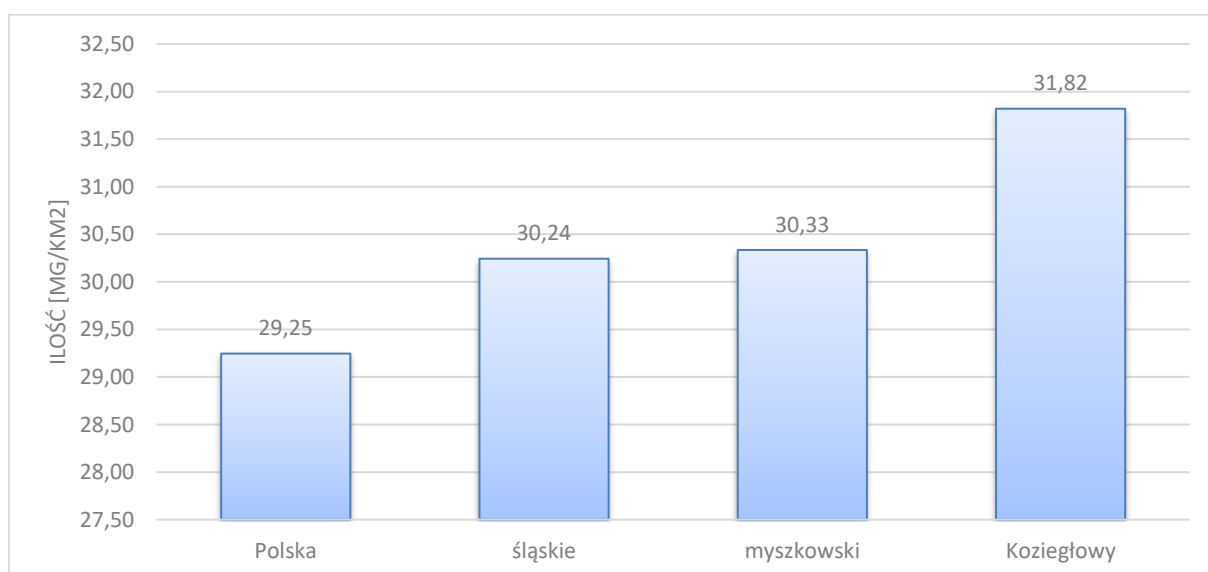

Rys.9. Średnia ilość zinwentaryzowanych wyrobów azbestowych na 1 km<sup>2</sup> powierzchni administracyjnej (wyroby zinwentaryzowane i wyroby częściowo usunięte) - źródło: gm. Koziegłowy – badania własne (inwentaryzacja w terenie), pozostałe – [www.bazaazbestowa.gov.pl](http://www.bazaazbestowa.gov.pl) (stan na 03.2026r.)

Mając na uwadze powyższe, przeliczono średnią ilość pozostałych do usunięcia wyrobów zawierających azbest na terenie gminy Koziegłowy do średniej dla pow. myszkowskiego (ok. 24,31 Mg na 1 km<sup>2</sup>), woj. śląskiego (ok. 18,88 Mg/1 km<sup>2</sup>) i średniej krajowej (ok. 22,28 Mg na 1 km<sup>2</sup>). Średnia dla gminy jest zbliżona do średniej dla powiatu oraz dla kraju i wynosi ona ok. 24,60 Mg wyrobów na 1 km<sup>2</sup> powierzchni terenu (rys.11).

Średnia ilość pozostałych do usunięcia wyrobów azbestowych przypadająca na jednego mieszkańca w gminie Koziegłowy wynosi ok. 0,248 Mg i jest znacznie wyższa od średniej dla kraju, powiatu myszkowskiego i dla całego kraju oraz ponad czterokrotnie wyższa od średniej dla województwa śląskiego (rys. 10).

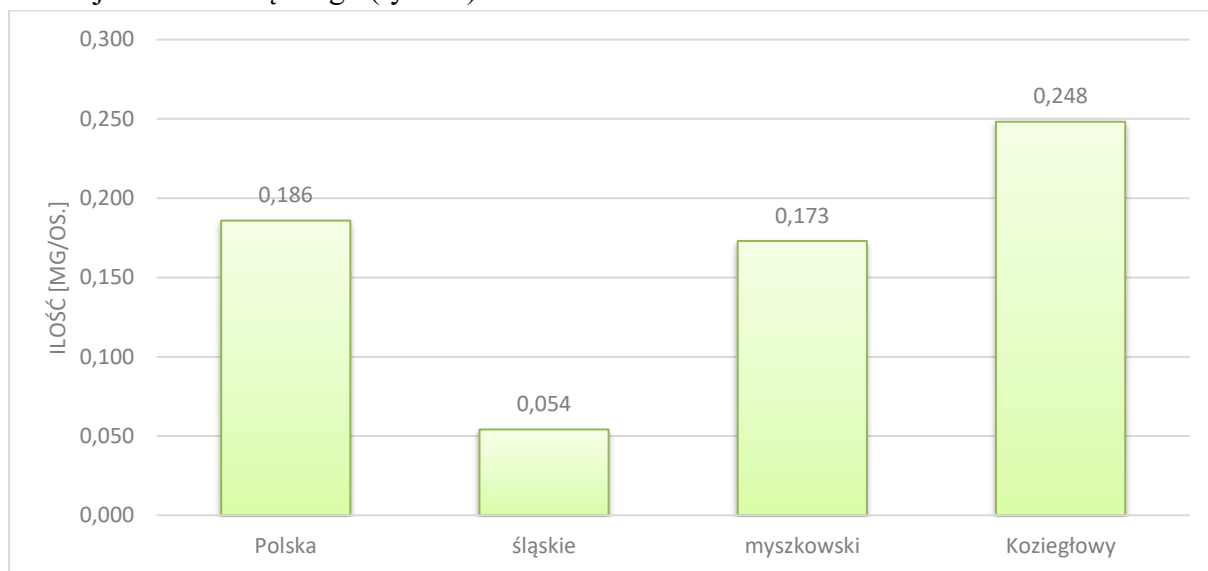

Rys.10. Średnia ilość pozostałych do usunięcia wyrobów azbestowych na 1 mieszkańca - źródło: gm. Koziegłowy – badania własne (inwentaryzacja w terenie), pozostałe – www.bazaazbestowa.gov.pl (stan na 03.2026r.)

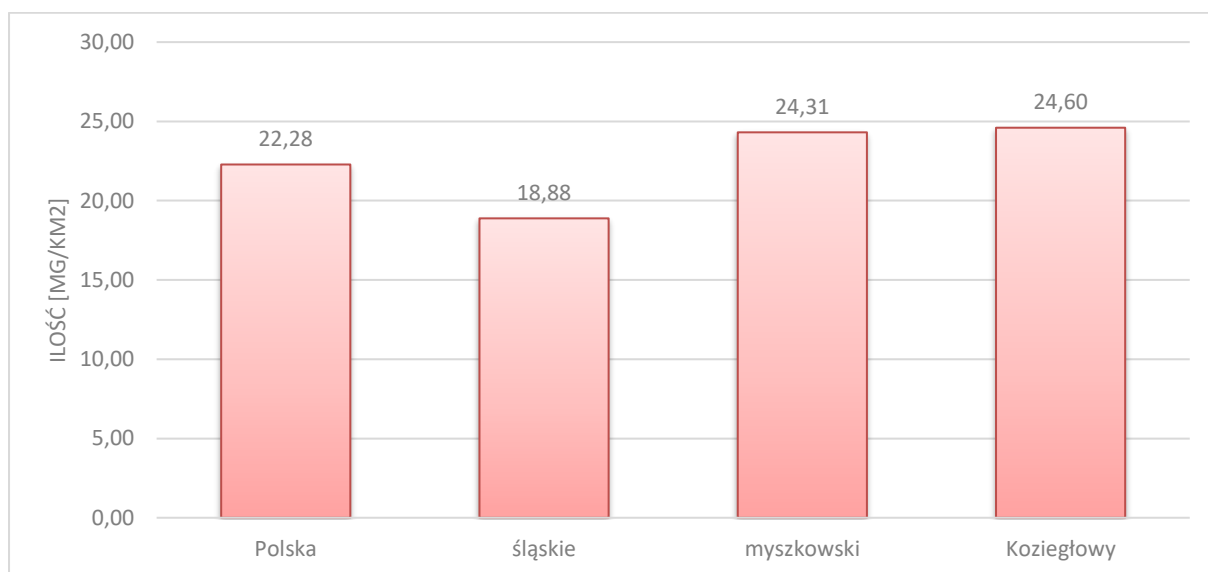

Rys.11. Średnia ilość pozostałych do usunięcia wyrobów azbestowych na 1 km<sup>2</sup> powierzchni administracyjnej - źródło: gm. Koziegłowy – badania własne (inwentaryzacja w terenie), pozostałe – www.bazaazbestowa.gov.pl (stan na 03.2026r.)

Tab.2. Zestawienie ilości zinwentaryzowanych wyrobów azbestowych na terenie gminy Koziegłowy

Miejscowość	Liczba budynków pokrytych eternitem [szt.]	Łączna ilość wyrobów azbestowych [m <sup>2</sup> ]	Łączna ilość wyrobów azbestowych [m <sup>3</sup> ]	Łączna ilość wyrobów azbestowych [Mg]	Średnia ilość wyrobów azbestowych na 1 km <sup>2</sup> pow. [Mg/km <sup>2</sup> ]	Średnia ilość wyrobów azbestowych na 1 osobę [Mg/os.]
Koziegłowy	274	29 365	176,19	440,475	8,16	0,188
Cynków	127	16 590	99,54	248,850	20,01	0,216
Gliniana Góra	45	5 000	30,00	75,000	41,49	0,254
Gniazdów, Mzyki	224	25 120	150,72	376,800	46,04	0,310
Stara Huta	147	17 695	106,17	265,425	95,26	0,416
Koclin	10	1 530	9,18	22,950	28,44	0,203
Koziegłówki	106	11 877	71,26	178,155	30,69	0,193
Krusin	20	2 450	14,70	36,750	23,46	0,173
Nowa Kuźnica	26	2 265	13,59	33,975	15,45	0,126
Lgota Górna	138	14 975	89,85	224,625	53,26	0,290
Lgota Mokresz	57	7 800	46,80	117,000	53,70	0,322
Lgota Nadwarcie	67	6 475	38,85	97,125	45,87	0,205
Markowice	25	3 385	20,31	50,775	14,27	0,147
Miłość	28	3 240	19,44	48,600	36,10	0,491
Mysłów	84	9 885	59,31	148,275	35,87	0,242
Oczko	15	1 310	7,86	19,650	54,43	0,195
Osiek	26	3 030	18,18	45,450	27,40	0,220
Pińczycze	196	24 140	144,84	362,100	42,19	0,365
Postęp	31	2 810	16,86	42,150	21,05	0,127
Pustkowie Lgockie	60	7 495	44,97	112,425	67,11	0,342
Rzeniszów	39	5 230	31,38	78,450	25,20	0,199
Siedlec Duży	104	12 390	74,34	185,850	36,15	0,239
Siedlec Mały	10	1 160	6,96	17,400	46,81	0,424
Winowno	36	4 045	24,27	60,675	11,26	0,145
Wojślawice	79	8 670	52,02	130,050	32,11	0,346
Zabijak	33	3 830	22,98	57,450	31,31	0,276
<b>RAZEM:</b>	<b>2 007</b>	<b>231 762</b>	<b>1 391,57</b>	<b>3 476,43</b>	<b>24,60</b>	<b>0,248</b>

źródło: badania własne – inwentaryzacja w terenie

założenia do obliczeń wg <http://www.bazaazbestowa.gov.pl>: 1m<sup>2</sup>=0,015 Mg, 1 m<sup>3</sup>= 1,35 Mg

W związku z przedstawioną analizą dotyczącą ilości wykorzystywanych materiałów zawierających azbest można stwierdzić, że największe zagęszczenie tych wyrobów znajduje się w miejscowości Stara Huta (95,26 Mg/km<sup>2</sup>) natomiast najmniejsze na terenie miasta Koziegłowy (8,16 Mg/km<sup>2</sup>). Pod względem ilości wyrobów azbestowych przypadających na 1 mieszkańca najwięcej azbestu znajduje się na terenie miejscowości Miłość (0,491 Mg/os.), natomiast najmniej na terenie miejscowości Nowa Kuźnica (0,126 Mg/os.) (tab. 2).

Na podstawie przeprowadzonej inwentaryzacji wyrobów azbestowych obliczono, że na terenie gminy pozostało w użyciu jeszcze około **3 476,43 Mg** tych wyrobów.

W związku z tym, że wyroby z azbestu dopuszczone są do użytkowania do 31.12.2032 roku (jeszcze przez 7 lat) obliczono, że **średnia ilość tych wyrobów jaka powinna być demontowana i unieszkodliwiana rocznie z terenu gminy Kozięgłowy wynosi około 496,63 Mg.**

Na podstawie danych z UGiM Kozięgłowy wykazano, że w latach ubiegłych (2021-2025 r.) usunięto ok. 300,4 Mg wyrobów azbestowych. Czyli średnio rocznie usuwane było ok. 60,09 Mg odpadów azbestowych.

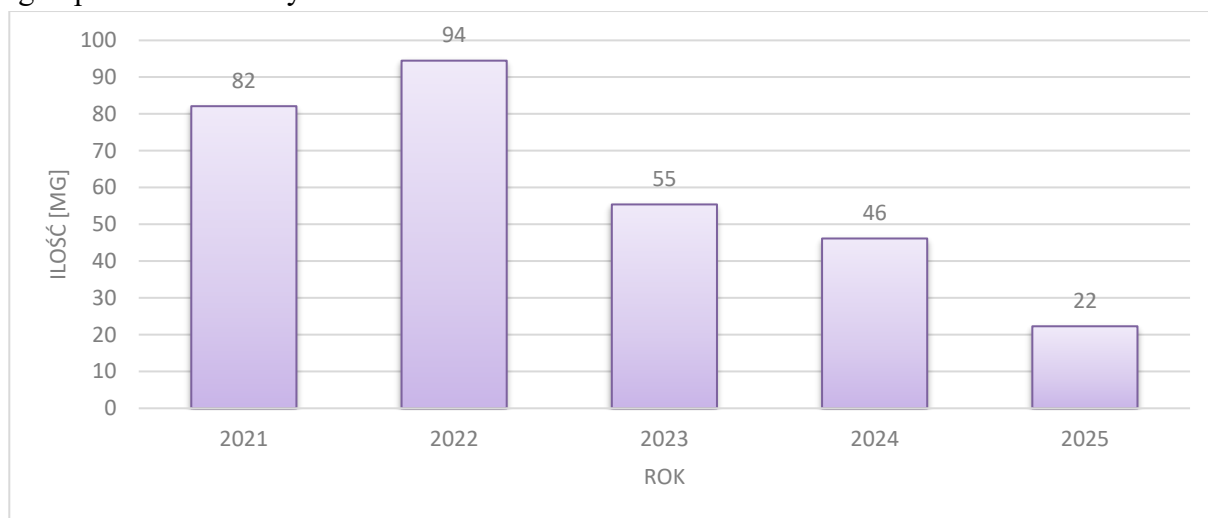

Rys.12. Ilość usuniętych wyrobów azbestowych z terenu gminy Kozięgłowy w latach ubiegłych (2021-2025), UGiM Kozięgłowy,

W związku z czym należy stopniowo zwiększać roczną ilość usuwanych wyrobów azbestowych oraz w dalszym ciągu zapewniać finansowanie i kontynuować pomoc w utylizacji odpadów azbestowych, co w połączeniu z przeprowadzoną w bieżącym roku akcją informacyjną wśród mieszkańców, pozwoli na usunięcie pozostałych w użyciu odpadów azbestowych do 2032 roku (rys. 12). Istotna w tym procesie pozostaje kwestia pozyskania dodatkowych środków na pomoc w usuwaniu azbestu np. z funduszy europejskich lub funduszy krajowych aby przyspieszyć i zintensyfikować proces usuwania azbestu z terenu gminy.

## 9.2 Ocena możliwości bezpiecznego użytkowania wyrobów zawierających azbest na terenie gminy Kozięgłowy

W trakcie prowadzenia aktualizacji inwentaryzacji w terenie przeprowadzono również ocenę stanu i możliwości bezpiecznego użytkowania wyrobów zawierających azbest zgodnie z Rozporządzeniem Ministra GPiPS z 2 kwietnia 2004r. (Dz.U. Nr 71 poz. 649 ze zm.). Według tego rozporządzenia wyróżniono następujące stopnie pilności:

- I stopień pilności – wymiana lub naprawa wymagana bezzwłocznie,
- II stopień pilności – ponowna ocena wymagana w czasie do 1 roku,
- III stopień pilności – ponowna ocena do 5 lat.

Poniżej zaprezentowano udział procentowy poszczególnych stopni pilności wyrobów azbestowych na terenie gminy Kozięgłowy (tab.3).

Tab.3. Ocena stanu i możliwości bezpiecznego użytkowania wyrobów azbestowych w gminie Kozięgłowy – ilość eternitu wg stopnia pilności

Miejscowość	I stopień pilności			II stopień pilności			III stopień pilności		
	[kg]	Ilość obiektów	[%]	[kg]	Ilość obiektów	[%]	[kg]	Ilość obiektów	[%]
Kozięgłowy	149 025	101	33,83	223 650	137	50,77	67 800	36	15,39
Cynków	88 800	43	35,68	119 400	67	47,98	40 650	17	16,34
Gliniana Góra	21 900	16	29,20	37 050	19	49,40	16 050	10	21,40
Gniazdów, Mzyki	147 600	96	39,17	180 600	105	47,93	48 600	23	12,90
Stara Huta	66 075	41	24,89	138 900	75	52,33	60 450	31	22,77
Koclin	6 000	2	26,14	14 850	7	64,71	2 100	1	9,15
Kozięgłowski	49 305	34	27,68	99 900	59	56,07	28 950	13	16,25
Krusin	5 550	6	15,10	24 150	11	65,71	7 050	3	19,18
Nowa Kuźnica	11 925	11	35,10	14 250	11	41,94	7 800	4	22,96
Lgota Górna	53 925	41	24,01	112 050	68	49,88	58 650	29	26,11
Lgota Mokrzesz	56 400	21	48,21	50 850	31	43,46	9 750	5	8,33
Lgota Nadwarcie	17 700	16	18,22	65 925	44	67,88	13 500	7	13,90
Markowice	14 175	9	27,92	34 050	15	67,06	2 550	1	5,02
Miłość	1 350	3	2,78	29 250	16	60,19	18 000	9	37,04
Mysłów	23 925	18	16,14	90 450	49	61,00	33 900	17	22,86
Oczko	2 100	4	10,69	13 200	9	67,18	4 350	2	22,14
Osiek	17 700	10	38,94	23 100	14	50,83	4 650	2	10,23
Pińczycze	88 425	49	24,42	212 775	118	58,76	60 900	29	16,82
Postęp	3 600	8	8,54	13 500	10	32,03	25 050	13	59,43
Pustkowie Lgockie	20 025	14	17,81	69 300	35	61,64	23 100	11	20,55
Rzeniszów	32 400	15	41,30	32 250	18	41,11	13 800	6	17,59
Siedlec Duży	27 300	19	14,69	121 500	67	65,38	37 050	18	19,94
Siedlec Mały	7 800	5	44,83	9 600	5	55,17	0	0	0,00
Winowno	31 425	21	51,79	21 900	12	36,09	7 350	3	12,11
Wojślawice	35 850	27	27,57	83 700	47	64,36	10 500	5	8,07
Zabijak	20 400	13	35,51	25 950	15	45,17	11 100	5	19,32
<b>RAZEM:</b>	<b>1 000 680</b>	<b>643</b>	<b>28,78</b>	<b>1 862 100</b>	<b>1 064</b>	<b>53,56</b>	<b>613 650</b>	<b>300</b>	<b>17,65</b>

źródło: badania własne – inwentaryzacja w terenie

Po rozbiciu na poszczególne obręby najwięcej wyrobów w I stopniu pilności w stosunku do wyrobów w stopniu II i III znajduje się na terenie miejscowości Winowno (51,79%) gdzie ilość wyrobów wymagających pilnego usunięcia bądź zabezpieczenia jest dwukrotnie wyższa od średniej dla całej gminy.

Przedstawiona charakterystyka jakościowo-ilościowa użytkowanych wyrobów azbestowych określa, że niezwłocznej wymiany lub naprawy wymaga ok. 28,78% użytkowanych wyrobów – eternitu (rys. 13) spośród wszystkich zinwentaryzowanych wyrobów.

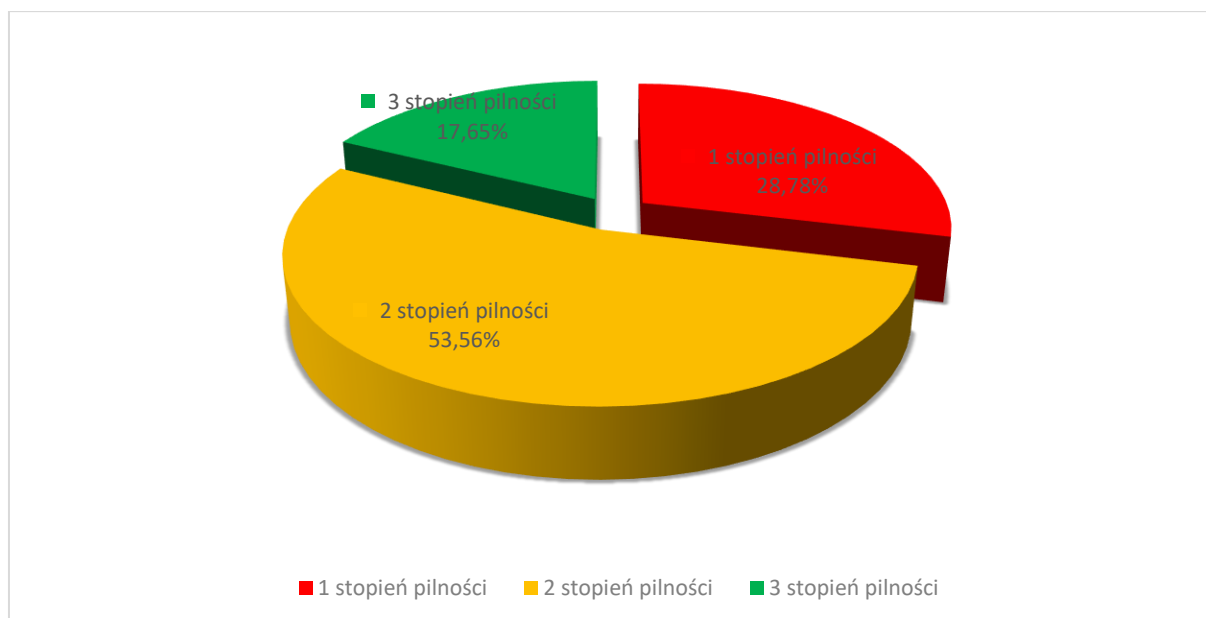

Rys. 13. Udział poszczególnych stopni pilności wykorzystywanych wyrobów azbestowych - eternitu - źródło: badania własne – inwentaryzacja w terenie

### 9.3 Rodzaj użytkowników wyrobów azbestowych - właściciele

Zdecydowana większość wyrobów azbestowych na terenie gminy Koziegłowy znajduje się w posiadaniu osób fizycznych, tj. (99,29%), a tylko bardzo niewielka część w posiadaniu osób prawnych (0,71%).

Poniższa tabela nr 4 obrazuje ilość wyrobów zawierających azbest w podziale wg własności z uwzględnieniem stopnia pilności dotyczącego stanu i możliwości bezpiecznego użytkowania wyrobów azbestowych.

Tab.4. Ilość wyrobów zawierających azbest na terenie gminy Koziegłowy w podziale wg własności\*

Własność	Razem ilość		W tym :					
	m <sup>2</sup>	Mg	I st. pilności		II st. pilności		III st. pilności	
			m <sup>2</sup>	Mg	m <sup>2</sup>	Mg	m <sup>2</sup>	Mg
Osoby fizyczne	230 122	3 451,830	66 452	996,780	123 840	1 857,600	39 830	597,450
Osoby prawne	1 640	24,600	260	3,900	300	4,500	1 080	16,200
<b>Razem:</b>	<b>231 762</b>	<b>3 476,430</b>	<b>66 712</b>	<b>1 000,680</b>	<b>124 140</b>	<b>1 862,100</b>	<b>40 910</b>	<b>613,650</b>

\*źródło: badania własne- inwentaryzacja w terenie

## 10. Ogólnopolska Baza Azbestowa

Baza azbestowa, dawniej zwana jako baza wyrobów i odpadów zawierających azbest jest narzędziem do gromadzenia i przetwarzania informacji uzyskanych z inwentaryzacji wyrobów

zawierających azbest. Dane dotyczące inwentaryzacji wyrobów zawierających azbest będących w posiadaniu osób fizycznych gromadzone są w gminach, natomiast osoby prawne przekazują analogiczne dane bezpośrednio marszałkowi. Zbiór zagregowanych informacji z gmin oraz zbiór zagregowanych informacji przedkładanych marszałkowi stanowi zawartość bazy azbestowej, zamieszczonej na stronie internetowej – [www.bazaazbestowa.gov.pl](http://www.bazaazbestowa.gov.pl). Ilość wyrobów planowanych do usunięcia w danym roku kalendarzowym określa ilość przewidzianych do wytworzenia odpadów zawierających azbest, które unieszkodliwiane będą przez składowanie w danym roku. Zagregowane dane w bazie stanowią jeden z podstawowych elementów monitoringu realizacji zadań objętych „Programem Oczyszczania Kraju z Azbestu na lata 2009-2032”. Zbiór informacji o wyrobach zawierających azbest dostępny jest dla osób uprawnionych, posiadających login i hasło w zakładce „System Zarządzania Danymi”. Od kilku lat dostępny jest również dodatkowy moduł „Geoserwis” prezentujący na mapie informacje o wyrobach azbestowych na poziomie działek ewidencyjnych. Dane wyświetlane są na podkładzie wybranej mapy referencyjnej. Ponadto serwis umożliwia dodanie do obszaru mapy warstw WMS.

W Bazie Azbestowej ogólnodostępne są informacje o:

- definicjach najważniejszych pojęć związanych z azbestem – zakładka „Praktycznie o azbeście” – „Słownik pojęć”,
- stosowanych przelicznikach ilościowych oraz kodach powstających odpadów – zakładka „Praktycznie o azbeście” – „Tabela kodów”,
- obowiązujących aktach prawnych dotyczących problematyki azbestu, wzorach formularzy oraz sposobie przedkładania informacji o posiadanych wyrobach zawierających azbest przez ich właścicieli – zakładka „Praktycznie o azbeście” – „Tabela kodów”,
- firmach uprawnionych do wykonywania prac w kontakcie z azbestem – zakładka „Usuwanie azbestu” – „Firmy”,
- składowiskach odpadów zawierających azbest – zakładka „Usuwanie azbestu” – „Składowiska”,
- gminnych, powiatowych i wojewódzkich Programach Usuwania Azbestu – zakładka „Usuwanie azbestu” – „Programy Usuwania Azbestu”,
- aktywności Urzędów Marszałkowskich i gmin aktywnie wprowadzających dane do systemu Baza Azbestowa – zakładka „Usuwanie azbestu” – „Wykres aktywności gmin”,
- zestawienia statystyczne ilości azbestu zinwentaryzowanego, unieszkodliwionego oraz pozostałego do usunięcia w rozbiciu na poszczególne gminy powiaty oraz rodzaje wyrobu – zakładka „Usuwanie azbestu” – „Zestawienia statystyczne”.

Jednocześnie należy podkreślić, że korzystanie z bazy jest bezpłatne. W zakładce „Praktycznie o azbeście” – „Pliki do pobrania” umieszczono dokumenty, publikacje książkowe, poradniki, filmy przybliżające problematykę związaną z usuwaniem wyrobów azbestowych od strony praktycznej i finansowej.

Jednym z elementów opracowania programu usuwania wyrobów zawierających azbest dla gminy i miasta Koziegłowy było uzyskanie odpowiednich danych w terenie (przeprowadzenia aktualizacji inwentaryzacji), wg wymogów Bazy Azbestowej. Dane te zostały wprowadzane do Bazy Azbestowej i powinny być aktualizowane przez gminę i miasto Koziegłowy.

## 11. Użytkowanie oraz unieszkodliwianie odpadów azbestowych – obowiązki właściciela oraz firmy wywozowej, wykaz firm i składowisk odpadów

### 11.1 Obowiązki właściciela, zarządcy lub użytkownika

Koszty zabezpieczenia i w dalszej kolejności usuwania wyrobów zawierających azbest ciąży na właścicielu nieruchomości, na terenie której się znajdują. Właściciel, zarządca lub użytkownik miejsc, w których był lub jest wykorzystywany azbest lub wyroby zawierające azbest, przesyła do organu administracji lokalnej (Burmistrza) inwentaryzację zastosowanych wyrobów azbestowych i corocznie ją aktualizuje w terminie do 31 stycznia każdego roku. Dodatkowo wszelkie prace związane z usuwaniem i unieszkodliwianiem wyrobów azbestowych powinien zlecić firmie specjalistycznej, która posiada odpowiednie zezwolenie w zakresie gospodarki odpadami zawierającymi azbest. Główne obowiązki właściciela narzucają przede wszystkim dwa obowiązujące rozporządzenia, tj.:

1. Rozporządzenia Ministra Gospodarki, Pracy i Polityki Społecznej z dnia 2 kwietnia 2004 roku w sprawie sposobów i warunków bezpiecznego użytkowania i usuwania wyrobów zawierających azbest (Dz. U. Nr 71, poz. 649), które określa, że:

- bezpieczne użytkowanie wyrobów zawierających azbest o gęstości objętościowej równej lub większej niż  $1000 \text{ kg/m}^3$  jest możliwe po stwierdzeniu braku widocznych uszkodzeń mogących stwarzać warunki dla emisji azbestu do środowiska,
- użytkując wyroby zawierających azbest należy przestrzegać wymagań w zakresie ochrony środowiska,
- zakaz wykorzystywania azbestu lub wyrobów zawierających azbest w sposób umożliwiający emisję azbestu do środowiska.

Dodatkowo właściciel, użytkownik wieczysty lub zarządca nieruchomości, a także obiektu, urządzenia budowlanego, instalacji przemysłowej lub innego miejsca zawierającego azbest, przeprowadza kontrole stanu tych wyrobów w terminach wynikających z oceny stanu tych wyrobów. Z przeprowadzonej kontroli okresowej sporządza się w dwóch egzemplarzach ocenę stanu i możliwości bezpiecznego użytkowania wyrobów zawierających azbest, zwaną dalej „oceną” (wg załącznika). Właściciel przechowuje jeden egzemplarz oceny łącznie z dokumentacją miejsca zawierającego azbest (obiektu, urządzenia budowlanego lub instalacji przemysłowej).

W celu bezpiecznego użytkowania wyrobów zawierających azbest należy:

- Niezakwalifikowane wyroby do wymiany w w/w ocenie, zabezpieczyć przez:
  - a) zabudowę (zamknięcie) przestrzeni, w której znajdują się wyroby zawierające azbest, szczelną przegrodą bez naruszenia samego wyrobu lub
  - b) pokrywanie wyrobów lub powierzchni zawierających azbest szczelną powłoką z głęboko penetrujących środków wiążących azbest, posiadających odpowiednią aprobatę techniczną; oraz wyeliminować jakąkolwiek obróbkę mechaniczną przy pracach zabezpieczających;
- Zakwalifikowane wyroby zgodnie z oceną do wymiany na skutek nadmiernego zużycia lub uszkodzenia powinny być usunięte,
- Zapewnić odpowiednie usuwanie wyrobów zawierających azbest o gęstości objętościowej mniejszej niż  $1000 \text{ kg/m}^3$  lub zawierających krokidolit – takie usuwanie powinno

odbywać się pod stałym nadzorem technicznym prawidłowości wykonywania prac ze strony wykonawcy robót oraz przy zachowaniu określonych w planie prac warunków ochrony pracowników i środowiska. Prawidłowość prowadzenia tych prac, potwierdza się wynikiem badania jakości powietrza przeprowadzonego przez akredytowane laboratorium.

2. Rozporządzenie Ministra Gospodarki z dnia 13 grudnia 2010 r. w sprawie wymagań w zakresie wykorzystywania wyrobów zawierających azbest oraz wykorzystywania i oczyszczania instalacji lub urządzeń, w których był lub są wykorzystywane wyroby zawierające azbest (Dz. U. z 2010r. Nr 162, poz. 1089) określa przede wszystkim, że:
- przy wykorzystywaniu wyrobów zawierających azbest należy uwzględnić wyniki przeprowadzonych kontroli oraz oceny stanu i możliwości bezpiecznego użytkowania wyrobów zawierających azbest,
  - wyroby zawierające azbest wykorzystuje się w sposób niestwarzający zagrożenia dla środowiska i zdrowia ludzi w terminie dnia 31 grudnia 2032 r.,
  - instalacje lub urządzenia zawierające azbest oczyszcza się przez usunięcie wyrobów zawierających azbest lub ich wymianę na bezazbestowe w sposób niestwarzający zagrożenia dla środowiska i zdrowia ludzi w terminie do dnia 31 grudnia 2032 r.,
  - dla każdego pomieszczenia, w którym znajdują się instalacje lub urządzenia zawierające azbest, sporządza się coroczny plan kontroli jakości powietrza obejmujący pomiary stężenia pyłów zawierających azbest,
  - wykorzystywanie instalacji, urządzeń lub pomieszczenia po ich oczyszczeniu możliwe jest pod warunkiem stwierdzenia nieprzekroczenia najwyższego dopuszczalnego stężenia pyłów zawierających azbest w środowisku pracy,
  - instalacje lub urządzenia zawierające azbest oraz użytkowane bez zabezpieczenia drogi i pozostawione w ziemi wyłącznie z użytkowania rury azbestowo-cementowe należy oznakować,
  - w przypadku braku możliwości trwałego umieszczenia oznakowania na instalacji lub urządzeniu zawierającym azbest oznakowanie umieszcza się w widocznym miejscu w każdym pomieszczeniu, w którym taka instalacja lub urządzenie się znajdują, dodając ostrzeżenie „Pomieszczenie zawiera azbest” (rys. 14).

**„Pomieszczenie zawiera azbest”**



Rys. 14. Wzór oznakowania – pomieszczenie zawiera azbest

- wyroby zawierające azbest, instalacje lub urządzenia zawierające azbest, drogi utwardzone odpadami zawierającymi azbest, rury azbestowo-cementowe oraz usunięte wyroby zawierające azbest inwentaryzuje się poprzez sporządzenie spisu z natury,
- wykorzystujący wyroby zawierające azbest ujmuje wyniki inwentaryzacji w „Informacji o wyrobach zawierających azbest” (wg załącznika nr 3) i przedkłada ją corocznie w terminie do dnia 31 stycznia Marszałkowi Województwa, natomiast osoba fizyczna niebędąca przedsiębiorcą przedkłada informację Burmistrzowi Miasta lub Wójtowi.

W przypadku ewentualnego stwierdzenia w remontowanych obiektach występowania kolonii rozrodczych nietoperzy należy:

- wszelkie prace konserwatorskie i naprawcze więźby dachowej i pokrycia dachowego wykonywać w okresie poza sezonem rozrodczym tj. od października do marca,
- ograniczyć użytkowanie strychu budynku w okresie rozrodu do niezbędnych prac związanych z jego utrzymaniem w okresie od 15 kwietnia do 15 września,
- utrzymywać bezpieczne wloty dla nietoperzy,
- nie niepokoić nietoperzy ponieważ częste wchodzenie na strych, oświetlanie sztucznym światłem i hałasowanie powoduje, że opuszczają swoje schronienia, a nadmierny stres często powoduje porzucanie młodych lub poronienia.

W przypadku ewentualnego stwierdzenia występowania w remontowanych obiektach gniazd rzadkich gatunków ptaków z tzw. dyrektywy ptasiej (dyrektywa 2009/147/WE z 30 listopada 2009), należy zaznaczyć, że ochrona ptaków z tej dyrektywy, polega między innymi na zakazie:

- umyślnego zabijania lub chwytania jakichkolwiek ptaków jakimikolwiek metodami,
- umyślnego niszczenia lub uszkodzenia gniazd i jaj ptaków lub usuwania ich gniazd,
- wybierania jaj ptaków dziko występujących oraz zatrzymania tych jaj, nawet gdy są puste,
- umyślnego płoszenia tych ptaków, szczególnie w okresie lęgowym i wychowu młodych.

Reasumując, należy podkreślić, że główne elementy postępowania właścicieli i zarządców przy usuwaniu wyrobów azbestowych, to:

- uzyskanie od wykonawcy prac świadectwa czystości powietrza po wykonaniu robót oraz jego przechowywanie przez co najmniej 5 lat,
- poinformowanie mieszkańców/użytkowników obiektu o usuwaniu niebezpiecznych materiałów i sposobach zabezpieczenia,
- dokonanie wyboru wykonawcy prac i zawarcie umowy – określenie obowiązków stron, również w zakresie zabezpieczenia przed emisją azbestu,
- przygotowanie identyfikacji azbestu w wyrobach przeznaczonych do usunięcia na podstawie posiadanych dokumentów,
- podjęcie decyzji o usuwaniu wyrobów zawierających azbest,
- przed przystąpieniem do wymiany pokrycia dachu lub termomodernizacji budynków, dokonać inwentaryzacji ewentualnych siedlisk nietoperzy lub chronionych gatunków ptaków,
- w przypadku stwierdzenia występowania siedlisk nietoperzy lub chronionych gat. ptaków należy skontaktować się z Regionalną Dyрекcją Ochrony Środowiska w celu uzyskania wytycznych co do dalszego postępowania lub z odpowiednim specjalistą chiropterologiem (w przypadku nietoperzy) lub ornitologiem (w przypadku ptaków).

Właściciel nieruchomości jest zobowiązany do podjęcia wszelkich działań zmierzających do ograniczenia ryzyka negatywnego wpływu azbestu na zdrowie. Działania te zostały opisane w niniejszym rozdziale i polegają przede wszystkim na zapewnieniu odpowiednich środków ochrony osobistej oraz właściwe oznakowanie terenu objętego pracami z azbestem jak również dopilnowanie właściwego postępowania z wyrobami zawierającymi azbest zarówno na etapie użytkowania jak również na etapie usuwania.

## **11.2 Obowiązki firmy prowadzącej demontaż oraz wywóz odpadów azbestowych**

Obowiązki wykonawcy prac związanych z usuwaniem azbestu oraz postępowanie przy pracach przygotowawczych do usuwania wyrobów zawierających azbest. Wykonawcy prac polegających na demontażu elementów azbestowych jako wytwórcy odpadów niebezpiecznych, przed przystąpieniem do wykonywania prac, zobowiązani są do:

- uzyskania, od organu ochrony środowiska – wojewoda/starosta – decyzji zatwierdzającej program gospodarki odpadami niebezpiecznymi, jeżeli ilość odpadów przekracza 0,1 Mg rocznie, jeżeli ilość wytworzonych odpadów niebezpiecznych nie przekracza 0,1 Mg rocznie

należy przedłożyć informację o sposobie gospodarowania wytwarzanymi odpadami (wykaz firm tabela);

- przeszkolenia przez uprawnioną instytucję zatrudnionych pracowników, osób kierujących lub nadzorujących prace polegające na zabezpieczaniu i usuwaniu wyrobów zawierających azbest w zakresie bezpieczeństwa i higieny pracy przy zabezpieczaniu i usuwaniu tych wyrobów oraz przestrzegania procedur dotyczących bezpiecznego postępowania;
- pracownicy zatrudnieni w narażeniu na azbest powinni być wyposażeni w odpowiednie do warunków pracy środki ochrony indywidualnej oraz odzież i obuwie ochronne;
- opracowania przed rozpoczęciem prac szczegółowego planu prac usuwania wyrobów zawierających azbest. Plan prac zawiera informacje określone w obowiązujących przepisach, tj.:
  - identyfikację azbestu w przewidzianych do usunięcia materiałach, na podstawie udokumentowanej informacji od właściciela lub zarządcy obiektu albo też na podstawie badań przeprowadzonych przez laboratorium wyposażone w sprzęt umożliwiający ich prawidłową analizę i zdolne do stosowania odpowiedniej techniki identyfikacyjnej,
  - informacje o metodach wykonywania planowanych prac,
  - zakres niezbędnych zabezpieczeń pracowników oraz środowiska przed narażeniem na szkodliwość emisji azbestu, w tym problematykę określoną przepisami dotyczącymi planu bezpieczeństwa i ochrony zdrowia,
  - ustalenie niezbędnego dla rodzaju wykonywanych prac monitoringu powietrza;
  - wykonawca prac polegających na zabezpieczeniu lub usunięciu wyrobów zawierających azbest z miejsca, obiektu, urządzenia budowlanego lub instalacji przemysłowej, a także z terenu prac obowiązany jest do zgłoszenia zamiaru przeprowadzenia tych prac właściwemu organowi nadzoru budowlanego, właściwemu okręgowemu inspektorowi pracy oraz właściwemu państwowemu inspektorowi sanitarnemu, w terminie co najmniej 7 dni przed rozpoczęciem prac.

Zgłoszenie zawiera informacje określone w rozporządzenie Ministra Gospodarki, Pracy i Polityki Społecznej z dnia 2 kwietnia 2004 roku w sprawie sposobów i warunków bezpiecznego użytkowania i usuwania wyrobów zawierających azbest (Dz. U. 2004 r. Nr 71, poz. 649 ze zm.).

Wszystkie powstałe odpady azbestowe powinny być zdemontowane i przetransportowane zgodnie z obowiązującym prawem przez koncesjonowane firmy. Należy podkreślić, że odpady zawierające azbest nie nadają się do ponownego przetworzenia, a ich unieszkodliwianie polega na odpowiednim składowaniu przez uprawnione składowisko odpadów niebezpiecznych.

Po usunięciu, wyroby zawierające azbest stają się odpadami niebezpiecznymi i podlegają zasadom określonym w ustawie o odpadach oraz klasyfikacji zgodnie z katalogiem odpadów. Podobnie jak nigdy nie używane materiały zawierające azbest, stają się odpadami z mocy ustawy Prawo ochrony środowiska.

Zgodnie z ustawą o odpadach wytwórcą odpadu niebezpiecznego jest wykonawca usługi, chyba że umowa stanowi inaczej. Obowiązkiem wytwórcy jest prowadzenie ewidencji odpadów, przy zastosowaniu następujących dokumentów:

- karty ewidencji odpadów,
- karty przekazania odpadu.

Tab.5. Wykaz składowisk w województwie śląskim, świętokrzyskim, łódzkim i małopolskim przyjmujących odpady zawierające azbest.

Nazwa składowiska, strona internetowa, nr telefonu	Adres/ Podmiot zarządzający	Odległość z terenu gminy Koziegłowy do składowiska
<b>Składowisko Odpadów Niebezpiecznych w Ujkowie Starym</b> <a href="http://www.zgkboleslaw.com">www.zgkboleslaw.com</a> tel. 32/725-97-02	Zakład Gospodarki Komunalnej BOLESŁAW Sp. z o.o., ul. Osadowa 1, 32-329 Bolesław	ok. 60 km
<b>Składowisko odpadów niebezpiecznych Eko Radomsko</b> <a href="http://www.fcc-group.pl">www.fcc-group.pl</a> tel. 44/683-25-31	Eko Radomsko Sp. z o. o. ul. Narutowicza 58 97-500 Radomsko	ok. 70 km
<b>Składowisko odpadów zawierających azbest Dobrów (Środowisko i Innowacje Sp. z o.o.)</b> <a href="http://www.sii.com.pl">www.sii.com.pl</a> tel. 41/260-50-50	ŚRODOWISKO I INNOWACJE Sp. z o.o. Dobrów 8 28-142 Tuczępy	ok. 160 km
<b>Składowisko odpadów niebezpiecznych w Pukininie</b> <a href="http://www.zgopukinin.pl">www.zgopukinin.pl</a> tel. 46/814-24-24, 661483633	ZGO AQUARIUM Sp. z o.o. ul. Katowicka 20 96-200 Rawa Mazowiecka	ok. 170 km
<b>Składowisko odpadów „Za rzeką Biała” w Tarnowie</b> <a href="http://www.jrch.grupaazoty.com">www.jrch.grupaazoty.com</a> tel. 14/637-27-30	Grupa Azoty Jednostka Ratownictwa Chemicznego Sp. z o.o., ul. Kwiatkowskiego 8 33-101 Tarnów	ok. 200 km
<b>Składowisko odpadów innych niż niebezpieczne i obojętne w Pysznicy</b> <a href="http://www.zgk.pysznic.pl">www.zgk.pysznic.pl</a> tel. 15/642-77-94; 512 473 910	Zakład Gospodarki Komunalnej Sp. z o.o. ul. Wolności 295 37-403 Pysznic	ok. 230 km
<b>Składowisko odpadów innych niż niebezpieczne i obojętne z wydzielonymi kwaterami na odpady niebezpieczne zawierające azbest w Kozodrzy</b> <a href="http://www.gzukostrow.pl">www.gzukostrow.pl</a> tel. 17/223-58-09; 607 053 110	Gminny Zakład Usług Komunalnych Sp. z o. o. Ostrów 225 39-103 Ostrów	ok. 250 km

\*źródło : Baza Azbestowa, badania własne

W tabeli 5 oraz na rys 15 przedstawiono wykaz składowisk z województw świętokrzyskiego, łódzkiego, małopolskiego i podkarpackiego znajdujących się najbliżej gminy

Koziegłowy i przyjmujących odpady zawierające azbest. Przedstawione w tabeli odległości od gminy Koziegłowy do składowiska nie stanowią odległości w linii prostej mierzonej na mapie lecz obliczone zostały w oparciu o rzeczywistą drogę transportu odpadów z centrum gminy na teren składowiska. Najbliżej położonymi składowiskami azbestu jest Składowisko odpadów zawierających azbest w Ujkowie Starym oddalone o ok. 60 km od gminy Koziegłowy.

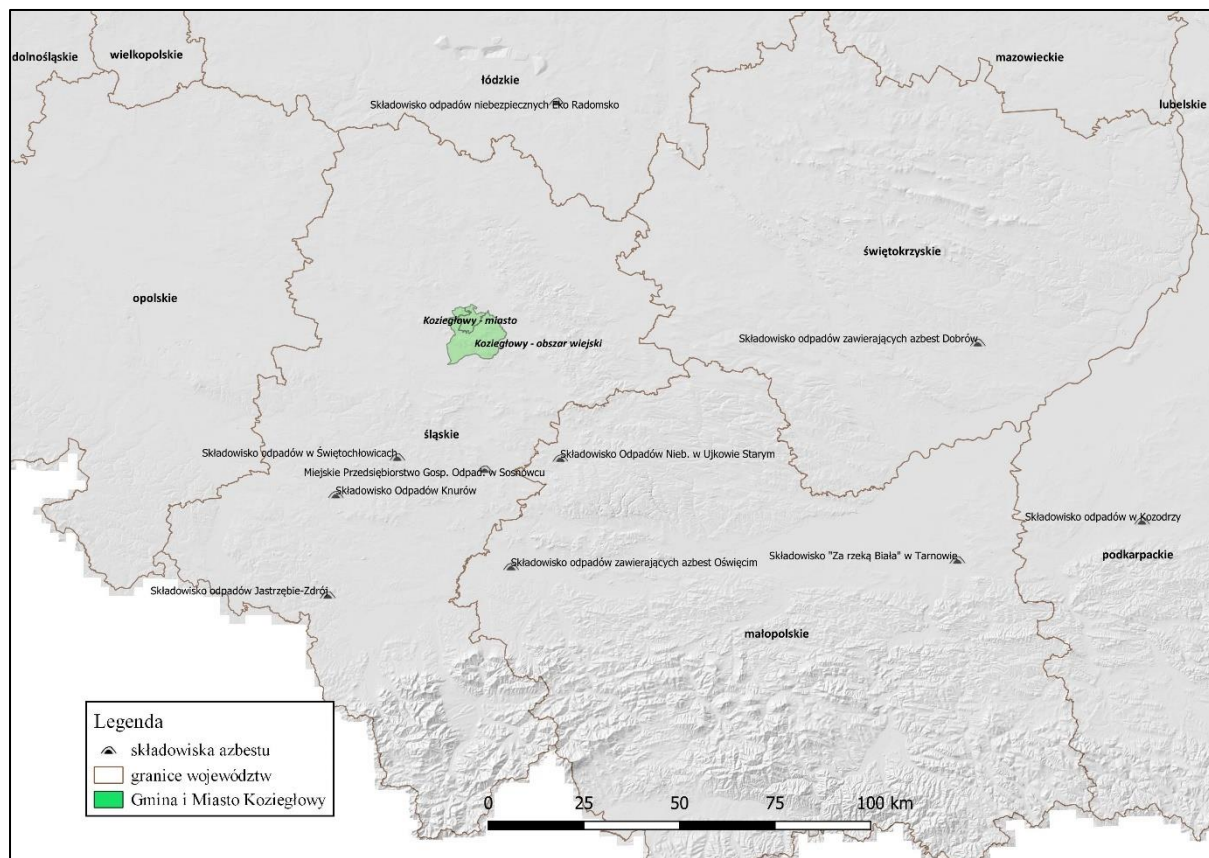

Rys. 15. Mapa składowisk przyjmujących odpady zawierające azbest, oprac. własne na podstawie Bazy Azbestowej

#### Podstawowe warunki usunięcia wyrobu azbestowego to:

- rozbiórka oraz odbiór odpadów zawierających azbest powinien być prowadzony przez firmy posiadające stosowne uprawnienia w tym zakresie,
- wszystkie czynności związane z załadunkiem i transportem powinny zostać przeprowadzone zgodnie z obowiązującym rozporządzeniem Ministra Gospodarki, Pracy i Polityki Społecznej z 2 kwietnia 2004 roku w sprawie sposobów i warunków bezpiecznego użytkowania i usuwania wyrobów zawierających azbest (Dz. U. z 2004 r. Nr 71, poz.649 ze zm.),
- odbiór odpadów zawierających azbest od wytwórcy odpadów i ich przekazanie na składowisko należy potwierdzać kartą przekazania odpadu (załącznik), którą sporządza się w trzech egzemplarzach: jeden dla przekazującego odpady (właściciela), drugi dla transportującego opady, trzeci dla odbierającego odpady (składowisko).

## 12. Czynniki mające wpływ na proces demontażu utylizacji wyrobów azbestowych z terenu gminy Koziegłowy

Proces usuwania wyrobów azbestowych jest bardzo złożony i nie można przyjąć równomiernego realizowania Programu w terminie do 2032 r. Wpływ na realizację programu i sprawny proces demontażu i utylizacji wyrobów azbestowych będą miały następujące czynniki:

- *sytuacja finansowa mieszkańców* – w znacznym stopniu wpływa na tempo zmiany pokrycia dachowego, a tym samym utylizację wyrobów z azbestem, można starać się rozwiązywać problem wyrobów azbestowych pośrednio – podejmując działania wpływające na rozwój gminy i poprawę finansową mieszkańców (zaobserwowano zwiększenie wymiany pokryć dachowych po wprowadzeniu dopłat bezpośrednich dla rolników),
- *zużycie wyrobu z azbestu* – wraz z upływem czasu stan wyrobów zawierających azbest będzie ulegał stopniowemu pogorszeniu, spowodować to może kumulację powstawania odpadów azbestowych (eternitu) pod koniec realizacji programu, tj. w latach 2020-2032,
- *świadomość ekologiczna mieszkańców* – dobra znajomość zagrożeń związanych z użytkowaniem wyrobów azbestowych (zagrożenia włóknami azbestowymi) oraz procedur i zasad postępowania z tymi wyrobami może pozytywnie wpłynąć na przyspieszenie procesu utylizacji eternitu,
- *rozbiórka lub zmiana sposobu użytkowania obiektów budowlanych* – znaczna część wyrobów azbestowych zlokalizowana jest na zabudowaniach gospodarskich (stajniach, oborach, szopach itp.) co jest związane z prowadzeniem gospodarstwa rolnego. Zmiana sposobu użytkowania lub likwidacja produkcji rolnej będzie skutkować rozbiórką zabudowań związanych z tą działalnością.

## 13. System pomocy w demontażu i utylizacji wyrobów azbestowych

Gmina i Miasto Koziegłowy od lat prowadzi system pomocy mieszkańcom w zakresie wywozu i utylizacji wyrobów azbestowych.

### 13.1 Prowadzenie pomocy w utylizacji wyrobów azbestowych przez gminę Koziegłowy

Obecnie realizowana pomoc przez gminę Koziegłowy ma charakter administracyjno – informacyjny i finansowy, które dotyczą m.in.:

- udzielania informacji nt. działających firm które demontują, wywożą i utylizują wyroby azbestowe (eternit),
- udzielania informacji nt. aspektów prawnych związanych z wyrobami azbestowymi,
- udzielania informacji nt. szkodliwości wyrobów azbestowych,
- refundacji kosztów utylizacji azbestu.

Gmina Koziegłowy od lat pomaga finansowo mieszkańcom w usuwaniu wyrobów azbestowych. Pomoc w usuwaniu azbestu z budynków jednorodzinnych przyznawana jest na podstawie Uchwały Nr 412/XLIX/2010 Rady Gminy i Miasta Koziegłowy z dnia 28

października 2010 r. w sprawie trybu i zasad przyznawania dotacji na zadanie p.n.: „Dofinansowanie z budżetu Gminy i Miasta Kozięgłowy unieszkodliwienia odpadów zawierających azbest, powstałych przy likwidacji pokryć dachowych z budynków mieszkalnych na terenie Gminy i Miasta Kozięgłowy”.

Wnioski o odbiór i demontaż azbestu można składać w Urzędzie Gminy i Miasta Kozięgłowy. Mieszkańcy zamierzający usunąć azbest z terenu własnej posesji powinni prace związane z jego demontażem zlecić specjalistycznej firmie posiadającej stosowne zezwolenia. Wykonawcy prac demontażowych pokrycia dachowego zgodnie z obowiązującymi przepisami tj. Rozporządzeniem Ministra Gospodarki, Pracy i Polityki Społecznej z dnia 2 kwietnia 2004 r. w sprawie sposobów i warunków bezpiecznego użytkowania i usuwania wyrobów zawierających azbest (Dz. U. z 2004 r. Nr 71, poz. 649 z późn. zm.) powinien zgłosić zamiar przystąpienia do wykonania prac demontażowych właściwemu organowi nadzoru budowlanego i właściwemu okręgowemu inspektorowi pracy.

Wniosek powinien zawierać:

- dane adresowe osoby ubiegającej się o odbiór azbestu,
- telefon kontaktowy,
- adres nieruchomości, z której będzie odebrany azbest (z wyszczególnieniem ewidencyjnego numeru działki),
- rodzaj azbestu (np. płyta falista, karo, rura itd.)
- informację czy zachodzi konieczność demontażu wyrobów zawierających azbest czy tylko ich odbiór i utylizacja,
- szacunkową ilość azbestu do zabrania podaną w m<sup>2</sup> lub tonach,
- informację o wyrobach zawierających azbest,
- planowana data unieszkodliwienia,
- tytuł prawny do budynku,
- numer konta do wypłaty dotacji.

Gmina zapewnia odbiór wyrobów zawierających azbest pod warunkiem posiadania środków na ten cel w danym roku. Środki na usuwanie odpadów azbestowych pochodzą w głównej mierze z dofinansowania z Wojewódzkiego Funduszu Ochrony Środowiska i Gospodarki Wodnej. Odbierany jest wyłącznie azbest odpowiednio przygotowany (w przypadku odbioru już zdjętego azbestu powinien on być zapakowany w opakowania z folii polietylenowej o grubości nie mniejszej niż 0,2 mm oraz ułożony na paletach, w miejscu umożliwiającym jego mechaniczny załadunek).

W poniższej tabeli umieszczono dane teleadresowe (kontaktowe) do Urzędu Gminy i Miasta Kozięgłowy, gdzie należy zgłaszać się, aby uzyskać aktualne informacje dot. programu pomocowego, materiałów edukacyjno-informacyjnych, wykazu firm demontujących płyty azbestowo-cementowe oraz wywożące powstałe odpady na specjalistyczne składowiska odpadów (tab.6).

Tab.6. Dane kontaktowe do Urzędu Gminy i Miasta Kozięglowy w sprawach związanych z azbestem

Nazwa jednostki	Adres	Nr telefonu	Strona internetowa, e-mail
Urząd Gminy i Miasta Kozięglowy <i>Referat ds. Gospodarki Gruntami, Rolnictwa, Leśnictwa i Ochrony Środowiska</i>	Plac Moniuszki 14, pokój nr 6	(034) 3141-219	<a href="https://www.kozięglowy.pl/">https://www.kozięglowy.pl/</a> barbara.wisniewska@kozięglowy.pl justyna.blonska@kozięglowy.pl

Jednocześnie należy zaznaczyć, że nie ma wymogów prawnych, które nakazują udzielanie pomocy mieszkańcom przez jednostkę samorządową w demontażu i utylizacji wyrobów azbestowych. Koszty zabezpieczenia i w dalszej kolejności usuwania wyrobów zawierających azbest ciążą na właścicielu nieruchomości, na terenie której się znajdują. Jednakże ze względu na duże koszty w zakresie demontażu i utylizacji wyrobów azbestowych zaleca się udzielanie pomocy mieszkańcom. Duże koszty dla właścicieli prowadzą do złej gospodarki wyrobami azbestowymi podczas demontażu i utylizacji, co stanowi zagrożenie dla zdrowia mieszkańców i środowiska przyrodniczego.

Główne nieprawidłowości jakie mogą powstać to składowanie odpadów w miejscach do tego nie przystosowanych – powstawanie tzw. „dzikich” wysypisk odpadów.

W związku z tym, żeby zapobiec zagrożeniom *gmina Kozięglowy powinna w dalszym ciągu uwzględniać w budżecie środki na pomoc właścicielom w prawidłowej utylizacji wyrobów azbestowych (eternitu)*. Brak udzielania pomocy, może sprzyjać powstawaniu „dzikich” wysypisk, co w rezultacie zwiększy koszty ciążące na gminie (koszty postępowań administracyjnych i usuwania nielegalnych wysypisk odpadów). Dlatego ważne jest, aby pomoc w utylizacji azbestu była udzielana na bieżąco – wg potrzeb zgłaszanych przez mieszkańców.

Rada Gminy i Miasta Kozięglowy uchwalając budżet powinna uwzględnić stosowne środki na realizację Programu usuwania wyrobów azbestowych. Ustalana wysokość środków w budżecie powinna być uzależniona od napływających wniosków o pomoc oraz dostosowana do pozyskanych funduszy zewnętrznych.

W latach 2021-2025 z terenu gminy Kozięglowy usunięto ok. 300,43 Mg wyrobów azbestowych. Łączna kwota poniesiona przez gminę na ten cel w latach 2021-2025 to ok. 333 028,91zł.

**Dla prawidłowej realizacji programu obliczono, że średnia roczna ilość eternitu jaka powinna być zdemontowana i utylizowana z terenu gminy Kozięglowy wynosi ok. 496,63 Mg.**

Koszty utylizacji (wywozu i składowania) odpadów azbestowych średnio wynoszą ok. 500 zł brutto za 1 Mg odpadu zdemontowanego i znajdującego się na posesji właściciela.

Przy ustalaniu kosztów oparto się na informacjach pochodzących z UGiM Kozięglowy oraz od firm świadczących usługi transportu i utylizacji azbestu.

Na terenie gminy zinwentaryzowano ok. 3 476,43 Mg wyrobów azbestowych (eternitu). W związku z tym średni, roczny **koszt utylizacji** odpadów azbestowych podczas realizacji programu wyniesie ok. **248,32** tys. zł/rok (przyjęto koszt 500 zł za 1 Mg odpadu) co w sumie daje ok. **1 738,2** tys. zł brutto kosztów realizacji całego Programu przez 7 lat (od 2026 r. do 2032 r.).

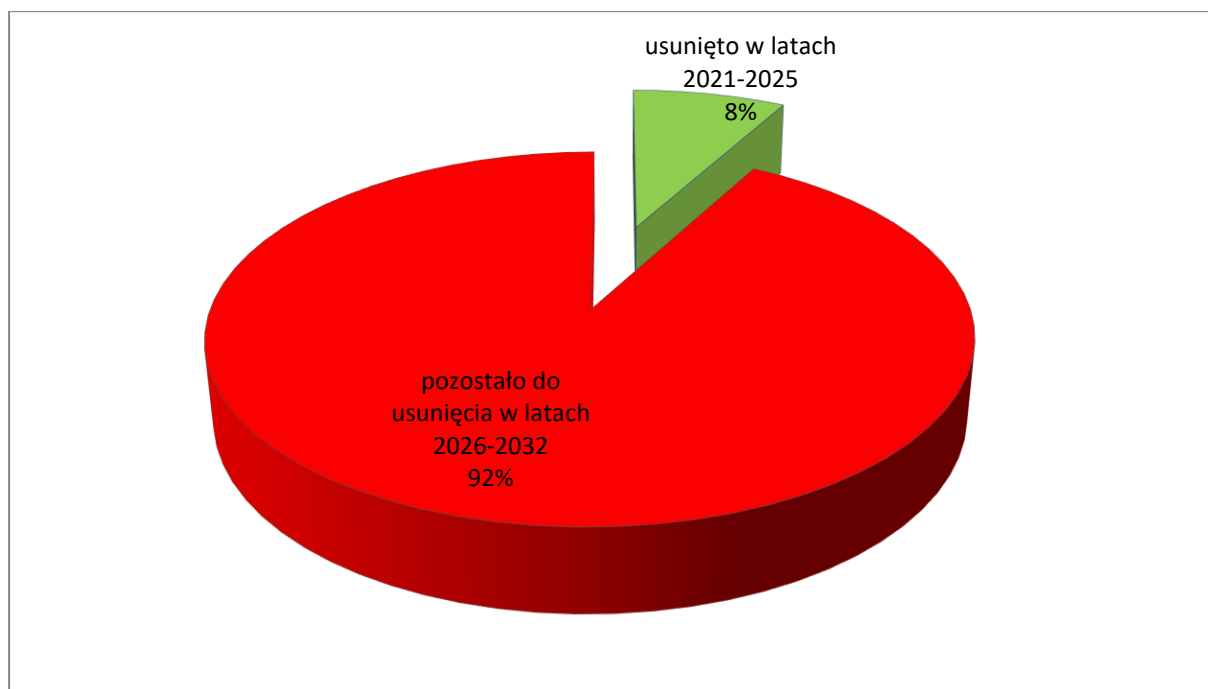

Rys. 16. Zestawienie ilości wyrobów azbestowo-cementowych usuniętych i do usunięcia z terenu gminy-źródło: dane z UGiM Koziegłowy, badania własne – inwentaryzacja w terenie

W procesie usuwania azbestu będącego w użyciu istotne są również koszty demontażu. Cena demontażu wyrobów azbestowo-cementowych stosowanych w budownictwie wynosi ok. 15 zł za 1 m<sup>2</sup> wyrobu. Czyli demontaż 1 Mg wyrobów to koszt ok. 1 000 zł.

Na terenie gminy Koziegłowy zinwentaryzowano 197 735 m<sup>2</sup> płyt azbestowo-cementowych, co w przeliczeniu wynosi ok. 2 966 Mg wyrobów azbestowych (eternitu) bez azbestu zmagazynowanego na pryzmach.

Średni, roczny **koszt samego demontażu** odpadów azbestowych (ok. 423,72 Mg rocznie) podczas realizacji Programu wyniesie ok. **423,72** tys. zł/rok (przyjęto koszt 1 000 zł za 1 Mg odpadu) co w sumie daje ok. **2 966** tys. zł brutto kosztów demontażu przez 7 lat (od 2026 r. do 2032 r.).

W związku z powyższym łączny **koszt demontażu, wywozu i utylizacji** wszystkich wyrobów i odpadów azbestowych przez cały okres realizacji programu wyniósłby ok. **4 704,2** tys. zł czyli średnio rocznie ok. **672,04** tys. zł - przy założeniu, że koszty jednostkowe pozostałyby na takim samym poziomie.

Podsumowując koszty realizacji programu wyniosą:

- demontaż azbestu z budynków: **2 966** tys. zł – **423,72** tys. zł/rok (koszt jednostkowy 1 000 zł brutto Mg),
- transport i utylizacja na składowisku: **1 738,2** tys. zł – **248,32** tys. zł/rok (koszt jednostkowy 500 zł brutto Mg),

Należy również podkreślić, że realizacja usuwania wyrobów azbestowych z terenu gminy przy większym zleceniu np. coroczne prowadzenie programu gminnego i wyłonienie wykonawcy wywozu i utylizacji odpadów azbestowych w drodze przetargu może dać oszczędności ok. 20-30%.

Dalsze prowadzenie programu pomocowego na terenie gminy Koziegłowy przyczyni się do minimalizacji zagrożenia związanego z włóknami azbestu, co pozytywnie wpłynie na stan środowiska przyrodniczego oraz na warunki życia mieszkańców.

Natomiast pozyskanie funduszy zewnętrznych na realizację gminnego programu usuwania azbestu przyczyni się do efektywniejszego i sprawniejszego usuwania azbestu oraz pozwoli na wypełnienie założeń i celów zawartych w nadrzędnych programach i strategiach.

Udzielanie pomocy w usuwaniu wyrobów azbestowych jest bardzo istotnym czynnikiem decydującym o zmniejszeniu ilości wyrobów azbestowych i zapobieganiu powstawaniu tzw. „dzikich” wysypisk. W pomocy tej powinno się uwzględnić przede wszystkim pomoc w kosztach wywozu i unieszkodliwiania powstałych odpadów azbestowych.

#### **14. Instrumenty finansowe wspierające bezpieczne eliminowanie z użytkowania wyrobów azbestowych i służące poprawie prowadzonej gospodarki odpadami**

Realizacja zadań z zakresu gospodarki odpadami wymaga zarezerwowania znacznych środków finansowych. Przeznaczenie środków w budżecie na daną inwestycję jest bardzo ważnym elementem planowania, gdyż samorząd finansuje różne sfery życia społeczności lokalnej. Mając świadomość znaczenia planowanych inwestycji w gospodarce odpadami dla poprawy stanu środowiska przyrodniczego stwierdza się, że wielkość projektowanych zamierzeń daleko wykracza poza lokalne możliwości finansowe, stąd też realizacja planowanych zadań jest możliwa przy wspomaganie ich wykonywania ze źródeł zewnętrznych – pozyskaniu środków.

Finansowanie działań z zakresu gospodarki odpadami obecnie w Polsce prowadzi :

1) Urząd Marszałkowski Województwa Śląskiego

ul. Ligonia 46, 40-037 Katowice

<https://www.slaskie.pl/>

Zarząd Województwa Śląskiego, jako Instytucja Zarządzająca *Regionalnym Programem Operacyjnym Województwa Śląskiego na lata 2014 - 2020*, dofinansowywał projekty w ramach gospodarki odpadami. W ramach przedmiotowego konkursu realizowane będą projekty dotyczące:

- Organizacji selektywnej zbiórki odpadów obejmujących frakcje: papieru, metalu, tworzyw sztucznych, szkła, opakowań wielomateriałowych, bioodpadów i odpadów budowlanych oraz zwiększenie odzysku tych odpadów;
- wdrożenie nowych technologii w zakresie odzysku, recyklingu oraz zmniejszenia ilości odpadów, w tym wykorzystanie odpadów komunalnych jako źródła energii;
- zamykanie i rekultywacja składowisk niespełniających wymagań ochrony środowiska;
- rozbudowa i modernizacja zakładów zagospodarowania odpadami w celu spełnienia przez nie standardów regionalnych instalacji przetwarzania odpadów komunalnych (RIPOK);
- usuwanie wyrobów zawierających azbest.

2) Narodowy Fundusz Ochrony Środowiska i Gospodarki Wodnej (NFOŚiGW)

ul. Konstruktorska 3a, 02 - 673 Warszawa,

nr tel. (22) 45 90 000 fax: (22) 45 90 101  
adres internetowy: [www.nfosigw.gov.pl](http://www.nfosigw.gov.pl)  
e-mail: [fundusz@nfosigw.gov.pl](mailto:fundusz@nfosigw.gov.pl)

Narodowy Fundusz Ochrony Środowiska i Gospodarki Wodnej, który w 2009 roku obchodził 20-lecie istnienia i jest wspólnie z wojewódzkimi funduszami filarem polskiego systemu finansowania ochrony środowiska. Podstawą działania Narodowego Funduszu jest ustawa Prawo Ochrony Środowiska. Najważniejszym zadaniem Narodowego Funduszu w ostatnich latach jest efektywne i sprawne wykorzystanie środków z Unii Europejskiej przeznaczonych na rozbudowę i modernizację infrastruktury ochrony środowiska w naszym kraju. Strategia NFOŚiGW na lata 2009-2012 precyzuje, że jego misją jest finansowe wspieranie przedsięwzięć służących ochronie środowiska i poszanowaniu jego wartości, w oparciu o konstytucyjną zasadę zrównoważonego rozwoju. Realizowane z udziałem NFOŚiGW przedsięwzięcia będą zgodne z celami polityki ekologicznej państwa. NFOŚiGW, przy współpracy z wojewódzkimi funduszami ochrony środowiska i gospodarki wodnej, zapewni wsparcie finansowe projektów realizujących zobowiązania Polski wynikające z Traktatu Akcesyjnego i innych dyrektyw Unii Europejskiej. NFOŚiGW będzie także wspierał działania Ministra Środowiska w zakresie wypełniania polskich zobowiązań wynikających z Konwencji Klimatycznej, Konwencji Bioróżnorodności, wdrażania Instrumentu Finansowego LIFE+, realizacji programu NATURA 2000 oraz polityki ekologicznej państwa dotyczącej edukacji ekologicznej. Celem działalności Narodowego Funduszu jest finansowe wspieranie inwestycji ekologicznych o znaczeniu i zasięgu ogólnopolskim i ponadregionalnym oraz zadań lokalnych, istotnych z punktu widzenia potrzeb środowiska.

3) Wojewódzki Fundusz Ochrony Środowiska i Gospodarki Wodnej  
(WFOŚiGW w Katowicach), ul. Plebiscytowa 19, 40-035 Katowice  
tel. 32 60 32 200  
adres internetowy: <https://wfosigw.katowice.pl/kontakt/>  
e-mail: [biuro@wfosigw.katowice.pl](mailto:biuro@wfosigw.katowice.pl)

Naczelnym zadaniem Wojewódzkiego Funduszu jest dofinansowanie inwestycji i innych działań na rzecz ochrony środowiska oraz takie zarządzanie posiadanymi środkami finansowymi, aby maksymalnie je pomnożyć, zapewnić ciągłość finansowania i stworzyć optymalne warunki dla realizacji idei ochrony środowiska w województwie śląskim. Główne zadania i kierunki działalności Funduszu wyznaczane są przez Radę Nadzorczą w przyjętym i corocznie aktualizowanym planie działalności oraz w liście przedsięwzięć priorytetowych w dziedzinie ochrony środowiska i gospodarki wodnej województwa śląskiego. W związku z tym aktualne zasady udzielania i umarzania pożyczek oraz tryb i zasady udzielania i rozliczania dotacji umieszczane są na stronie internetowej funduszu.

Fundusz stosuje jawne, obiektywizowane procedury rozpatrywania wniosków i kryteria ich oceny, ujęte w Cykl Rozpatrywania Wniosków i Wyboru Zadań.

Dla każdego działania tego cyklu przewidziane są określone procedury. Fundusz operuje zestawem formularzy dokumentów, których przygotowanie i przedstawienie jest podstawą i warunkiem podejmowania decyzji na kolejnych etapach ich rozpatrywania. Dzięki jawności i obiektywizacji procedur i kryteriów Fundusz wywiązuje się z obowiązku odpowiedzialności wobec społeczeństwa za powierzone mu publiczne pieniądze. Pozwala to również stworzyć

jednakowe szanse wszystkim wnioskodawcom, a także jak najoszczędniej wydawać pieniądze na ochronę środowiska.

Każdy wnioskodawca, chcący zgłosić wniosek z własnej inicjatywy, otrzymuje w biurze Funduszu informacje o procedurach postępowania Funduszu przy rozpatrywaniu wniosków i wyborze zadań, o zasadach udzielania i umarzania pożyczek oraz udzielania dotacji, a także wykaz priorytetów Funduszu na dany rok oraz Kartę Informacyjną Zadania, odpowiednią dla typu zadania, którego wniosek będzie dotyczył. Dla zadań nie inwestycyjnych stosuje się odpowiedni Formularz wniosku.

#### 4) Bank Ochrony Środowiska - Oddział Operacyjny w Katowicach

al. Wojciecha Korfańskiego 2, 40-004 Katowice,

tel. 515 011 034

adres internetowy: [www.bosbank.pl](http://www.bosbank.pl)

Bank Ochrony Środowiska prowadzi udzielanie preferencyjnych kredytów prowadzonych we współpracy z NFOŚiGW w Warszawie oraz WFOŚiGW w Katowicach. Aktualne i szczegółowe informacje można uzyskać na stronie internetowej [www.bosbank.pl](http://www.bosbank.pl) w dziale – EKOLOGIA. Dodatkowo BOŚ prowadzi udzielania kredytów na urządzenia ekologiczne - zakup lub montaż urządzeń i wyrobów służących ochronie środowiska.

Reasumując należy podkreślić, że dostępnymi źródłami finansowania inwestycji z zakresu gospodarki odpadami są środki:

- publiczne np. pochodzące z budżetu UE, państwa, województwa, powiatu, gminy lub pozabudżetowych instytucji publicznych ( np. funduszy ochrony środowiska),
- prywatne np. z banków komercyjnych (np. BOŚ), towarzystw leasingowych, funduszy inwestycyjnych, oraz środki mieszane – publiczno-prywatne – realizowane w ramach partnerstwa publiczno-prywatnego ( PPP ).

Natomiast głównymi formami finansowania inwestycji ekologicznych są:

- zobowiązania kapitałowe – pożyczki, kredyty, obligacje, leasing,
- udziały kapitałowe – akcje i udziały w spółkach,
- dotacje.

W związku z powyższym podstawowymi źródłami finansowania przedsięwzięć ekologicznych są fundusze (NFOŚiGW oraz WFOŚiGW), fundacje i programy wspomagające oraz własne środki inwestorów. Wymienione formy finansowania mogą występować łącznie np. BOŚ i NFOŚiGW ( lub WFOŚiGW) oraz w ramach wykorzystania formuły PPP.

W pierwszej kolejności należy pozyskiwać środki z funduszy celowych o najlepszych warunkach finansowania (dotacje lub preferencyjne pożyczki z możliwością częściowego ich umorzenia np. po spłacie 60% i osiągnięciu założonego efektu ekologicznego).

Należy zaznaczyć, że ważnym elementem przy podejmowaniu decyzji z jakiej opcji finansowania należy skorzystać jest opracowanie studium wykonalności zadania, które powinno rozważyć różne warianty zadania (najlepsze opcje) oraz ująć analizę finansowo-ekonomiczną zadania i oczywiście efekty które chcemy uzyskać.

## 15. Harmonogram realizacji programu usuwania wyrobów zawierających azbest z terenu gminy Koziegłowy na lata 2026-2032 oraz jego koszty

**W harmonogramie realizacji programu przewidziano następujące działania:**

1. Prowadzenie działalności informacyjno - edukacyjnej poprzez: prasę lokalną, ulotki, lokalne ogłoszenia, stronę internetową gminy.

Podczas przeprowadzania inwentaryzacji w terenie zaobserwowano duże zainteresowanie mieszkańców problematyką usuwania azbestu a w szczególności możliwościami pozyskania pomocy. Należy podkreślić, że zaobserwowano dość niski poziom znajomości zagrożeń związanych z dalszym użytkowaniem azbestu oraz szkodliwością podczas demontażu wyrobów azbestowych (eternitu). W związku z tą małą świadomością mieszkańców dot. zagrożeń dla zdrowia ludzi proponuje się dalsze kontynuowanie działalności edukacyjno – informacyjnej. Takie działania zminimalizują powstawanie tzw. „dzikich” wysypisk odpadów - eternitu, oraz wpłyną na lepsze organizowanie pracy demontażu wyrobów zawierających azbest – korzystanie z firm specjalistycznych przy demontażu eternitu, odpowiednie przygotowanie powstałych odpadów azbestowych do transportu (szczelne zapakowanie). Działalność edukacyjno-informacyjna już jest prowadzona na terenie gminy Koziegłowy. Zaleca się dalszą kontynuację tej działalności poprzez następujące narzędzia: strona internetowa, lokalna prasa, ulotki, konkursy edukacyjne w szkołach itp.

2. Aktualizowanie bazy danych dotyczących podmiotów i ilości azbestu i wyrobów zawierających azbest na terenie gminy Koziegłowy.

Konieczne jest dalsze aktualizowanie bazy danych dotyczących właścicieli i ilości wykorzystywanych lub usuniętych wyrobów zawierających azbest (eternitu) z terenu gminy Koziegłowy (aktualizacja Bazy Azbestowej) oraz przekazywanie sprawozdań rocznych.

3. Kontynuacja programu pomocowego (w miarę posiadanych środków) dla mieszkańców gminy Koziegłowy oraz jego modyfikacja do zaistniałych potrzeb w trakcie realizacji niniejszego programu.

W związku z tym, że głównym wyrobem zawierającym azbest na terenie gminy Koziegłowy jest tzw. eternit, należy podjąć działania zmierzające do uruchomienia programu pomocowego, który będzie uwzględniał przede wszystkim pomoc w wywozie i unieszkodliwianiu powstałych odpadów azbestowych. Dodatkowo należy rozważyć udzielanie pomocy w odpowiednim zabezpieczeniu azbestu przy jego demontażu oraz jego właściwe (szczelne) przygotowanie do załadunku i transportu na składowisko (np. dystrybucja odpowiednich worków itp.).

Należy również zwrócić uwagę iż istotne jest skrócenie czasu oczekiwania na wywóz i utylizację odpadów azbestowych przez uprawnione firmy, szczególnie w przypadku azbestu zdemontowanego (tzw. azbest zmagazynowany), który niejednokrotnie znajduje się na terenie posesji przez okres kilku, a nawet kilkunastu miesięcy oczekując na wywóz i utylizację (uwagi i sugestie mieszkańców uzyskane podczas inwentaryzacji w terenie).

#### 4. Pozyskiwanie funduszy ze źródeł zewnętrznych na realizację programu.

Dalsze aktywne działanie gminy Koziegłowy, zmierzające do pozyskania środków na zadania związane z usuwaniem azbestu (eternitu) z zewnątrz (środki z RPO, środki pomocowe UE, środki WFOŚiGW lub NFOŚiGW). Środki na zadania dot. edukacji ekologicznej można pozyskać z WFOŚiGW w Katowicach (np. w ramach corocznych konkursów ogłaszanych przez fundusz).

#### 5. Demontaż i unieszkodliwianie wyrobów zawierających azbest (eternitu) z terenu nieruchomości (domów, zabudowań gospodarczych i gospodarskich) oraz likwidacja tzw. „dzikich wysypisk” odpadów, tj.:

- kontynuowanie prowadzenia edukacji mieszkańców dot. szkodliwości azbestu i sposobu bezpiecznego pozbywania się powstałych odpadów azbestowych ,
- prowadzenie programu pomocowego dot. wywozu i unieszkodliwiania wyrobów azbestowych (w miarę posiadanych środków),
- aktualizacja bazy azbestowej,
- nadzorowanie przebiegu prac w zakresie usuwania wyrobów azbestowych,
- wydawanie decyzji z Urzędu w sprawie usunięcia odpadów z miejsc do tego nie przystosowanych (likwidacja tzw. „dzikich wysypisk”).

#### 6. Monitorowanie realizacji programu i okresowe sporządzanie raportu z jego realizacji.

Odpowiedni monitoring powinien skutkować szybką reakcją na najważniejsze zagrożenia w sprawnej realizacji programu. Za wskaźnik realizacji założeń programu może posłużyć ilość wyrobów azbestowych jaka co roku zostaje przekazana do unieszkodliwienia.

#### 7. Okresowa aktualizacja programu.

Program usuwania azbestu powinien być aktualizowany co cztery lata np. wraz z programem ochrony środowiska, lub w miarę potrzeb.

Tab.7. Szczegółowy harmonogram realizacji programu na lata 2026 – 2032

L p.	Nazwa działania	Narzędzia działania	Spodziewany efekt	Termin realizacji zadania i jego całościowe koszty dla wszystkich jednostek odpowiedzialnych w tym właścielei
1.	Prowadzenie działalności informacyjno – edukacyjnej poprzez: prasę lokalną, ulotki, lokalne ogłoszenia, stronę internetową gminy, prowadzenie warsztatów	Prowadzenie aktywnej działalność informacyjno - edukacyjnej poprzez: prasę lokalną, ulotki informacyjne, lokalne ogłoszenia, stronę internetową gminy, spotkania w szkołach. Akcja informacyjna ma na celu zapoznane z zagrożeniami związanymi z azbestem oraz określonymi wymogami w zakresie użytkowania i usuwania.	Wzrost świadomości mieszkańców, sprawniejsza realizacja Programu, Ograniczenie ryzyka niewłaściwego postępowania z azbestem, Korzyści zdrowotne dla mieszkańców i odwiedzających	Cały okres realizacji programu – ok. 14,0 tys. zł (średniorocznie ok. 2,0 tys. zł)
2.	Aktualizowanie bazy danych dotyczącej ilości usuniętych i wykorzystywanych wyrobów zawierających azbest na terenie gminy	Aktualizowanie bazy dotyczącej ilości usuniętych i wykorzystywanych wyrobów zawierających azbest na terenie gminy -przekazywanie sprawozdań rocznych oraz aktualizacja Bazy Azbestowej.	Posiadanie aktualnych informacji na temat wyrobów azbestowych w gminie Koziegłowy i Bazy Azbestowej	Na bieżąco, w miarę postępowania Programu – docelowy okres to 2032 rok Aktualizacja dokonywana w ramach kosztów funkcjonowania Referatu ds. ochrony środowiska
3.	Demontaż i unieszkodliwianie wyrobów zawierających azbest (eternitu) z nieruchomości (domów, zabudowań gospodarczych i gospodarskich) oraz likwidacja tzw. „dzikich” wysypisk odpadów	Prowadzenie pomocy w unieszkodliwianiu wyrobów azbestowych -eternitu (w miarę posiadanych środków), która będzie zmniejszać koszty usunięcia odpadu dla właściciela, co będzie zapobiegać powstawaniu tzw. „dzikich” wysypisk. Dodatkowo należy rozważyć pozyskanie środków na realizację Programu, przede wszystkim w zakresie : - odpowiedniego demontażu, zgodnego z obowiązującymi przepisami (zmniejszenie zagrożenia oddziaływaniem azbestu dla otoczenia), - środków na pomoc w unieszkodliwianiu wyrobów (docelowo obsługa wszystkich wnioskodawców). Prowadzenie rejestru wniosków oraz nadzorowanie przebiegu prac związanych z unieszkodliwianiem.	Ograniczenie ryzyka niewłaściwego postępowania z azbestem, Zmniejszenie zagrożenia spowodowanego przez włókna azbestowe – efekt zdrowotny, realizacja Programu, zapobieganie powstawaniu „dzikich” wysypisk odpadów,	Organizowanie działań w cyklu rocznym powtarzalnym w okresie od 2025 do 2032 r.  Całkowite koszty demontażu: ok. 2 966,0 tys. zł (średniorocznie ok. 423,72 tys. zł)  Całkowite koszty utylizacji: ok. 1 738,2 tys. zł (średniorocznie ok. 248,32 tys. zł)  W miarę posiadanych środków
4.	Pozyskiwanie funduszy ze źródeł zewnętrznych na realizację Programu.	Sporządzenie stosownych wniosków do programów unijnych, wykorzystanie środków gminnych i powiatowych lub środków RPO, WFOŚiGW, NFOŚiGW, Ministerstwa Rozwoju.	Zwiększenie szybkości realizacji Programu usuwania wyrobów azbestowych	Według potrzeb do 2032 r. aby zniwelować zagrożenie azbestem – np. 85 % kosztów wywozu i unieszkodliwiania (dot. pkt. 3, niniejszej tabeli)

5.	Dostosowanie i modyfikacja wdrożonego systemu pomocy dla mieszkańców gminy do zaistniałych potrzeb w trakcie realizacji Programu	Udzielanie pomocy na bieżąco – dla wszystkich osób fizycznych przede wszystkim w kosztach wywozu i składowania odpadów azbestowych. Rozważenie dodatkowo udzielenia pomocy w kosztach odpowiedniego demontażu wyrobów azbestowych. W miarę posiadanych środków.	Zmniejszenie zagrożenia spowodowanego przez włókna azbestowe – efekt zdrowotny, realizacja Programu, zapobieganie powstawaniu „dzikich” wysypisk odpadów	2026 – 2032 Koszty ujęte w pkt. 3.
6.	Monitorowanie realizacji Programu i okresowe sporządzanie raportu jego realizacji.	Aktualizacja bazy danych dot. ilości, rodzaju, stanu technicznego oraz miejsc występowania wyrobów azbestowych oraz ich właścicieli. Prowadzenie rejestru usuniętych wyrobów zawierających azbest.	Ustalenie stanu faktycznego realizacji zadań na podstawie informacji i raportów z przebiegu prac dot. unieszkodliwiania wyrobów azbestowych, utworzenie grupy roboczej monitorującej realizację Programu	Na bieżąco w czasie trwania programu. Koszt ok. 5 tys. zł
7.	Okresowa aktualizacja Programu.	Poprzez działania własne bądź zlecone podmiotom zewnętrznym.	Określenie nowych możliwości finansowych i prawnych zadania usuwania wyrobów azbestowych	Zaleca się aktualizację PUA co 4 lata, lub w miarę potrzeb. Koszt. ok. 10 tys. zł

Należy podkreślić, że na terenie gminy Koziegłowy zinwentaryzowano 3 476,43 Mg wyrobów azbestowych (eternitu). W związku z tym średni, roczny koszt utylizacji odpadów azbestowych podczas realizacji programu wyniesie ok. 248,32 tys. zł/rok (przyjęto koszt 500 zł za 1 Mg odpadu) co w sumie daje ok. 1 738,2 tys. zł brutto kosztów realizacji całego Programu przez 7 lat (od 2026 r. do 2032 r.). Do sumy tej należy doliczyć również koszty demontażu. Mianowicie na terenie gminy Koziegłowy zinwentaryzowano 197 735 m<sup>2</sup> płyt azbestowo cementowych znajdujących się na budynkach, co w przeliczeniu wynosi 2 966 Mg wyrobów azbestowych. Średni roczny koszt demontażu (azbest na budynkach) podczas realizacji programu wyniesie ok. 423,72 tys. zł/rok (przyjęto koszt 1000 zł za 1 Mg odpadu) co w sumie daje ok. 2 966,0 tys. zł brutto kosztów demontażu przez 7 lat (od 2026 r. do 2032 r.).

W związku z powyższym łączny koszt demontażu, wywozu i utylizacji wszystkich wyrobów i odpadów azbestowych przez cały okres realizacji programu wyniesie ok. **4 704,2** tys. zł czyli średnio rocznie ok. **672,04** tys. zł - przy założeniu, że koszty jednostkowe pozostaną na takim samym poziomie jak obecnie.

Opracowany harmonogram finansowy realizacji zadań programu nie jest wiążący i może ulec zmianie wg zaistniałych potrzeb, które w trakcie opracowywania niniejszego programu nie można było przewidzieć.

## **16. ZAŁĄCZNIKI**

**16.1 Główne załączniki do aktów wykonawczych dot. postępowania z wyrobami azbestowymi (ocena, informacja, oznakowanie) przez właściciela, firmę oraz gminę**

**16.1.1 Załączniki do rozporządzenie Ministra Gospodarki, Pracy i Polityki Społecznej z dnia 2 kwietnia 2004 r. w sprawie sposobów i warunków bezpiecznego użytkowania i usuwania wyrobów zawierających azbest oraz do rozporządzenia Ministra Gospodarki z dnia 5 sierpnia 2010 r.:**

**ZALĄCZNIK Nr 1 – WZÓR DRUKU**

**OCENA  
stanu i możliwości bezpiecznego użytkowania wyrobów zawierających azbest**

Nazwa miejsca/obiektu/urządzenia budowlanego/instalacji przemysłowej:

.....

Adres miejsca/obiektu/urządzenia budowlanego/instalacji przemysłowej:

.....

Rodzaj zabudowy<sup>1)</sup>: .....

Numer działki ewidencyjnej<sup>2)</sup>: .....

Numer obrębu ewidencyjnego<sup>2)</sup>: .....

Nazwa, rodzaj wyrobu<sup>3)</sup>: .....

Ilość wyrobów<sup>4)</sup>: .....

Data sporządzenia poprzedniej oceny<sup>5)</sup>: .....

Grupa/ nr	Rodzaj i stan wyrobu	Punkty	Ocena
1	2	3	4
<b>I</b>	<b>Sposób zastosowania azbestu</b>		
1	Powierzchnia pokryta masą natryskową z azbestem (torkret)	30	
2	Tynk zawierający azbest	30	
3	Lekkie płyty izolacyjne z azbestem (ciężar obj. < 1 000 kg/m <sup>3</sup> )	25	
4	Pozostałe wyroby z azbestem (np. pokrycia dachowe, elewacyjne)	10	
<b>II</b>	<b>Struktura powierzchni wyrobu z azbestem</b>		
5	Duże uszkodzenia powierzchni, naruszona struktura włókien	60	
6	Niewielkie uszkodzenia powierzchni (rysy, odpryski, załamania), naruszona struktura włókien	30	
7	Ścisła struktura włókien przy braku warstwy zabezpieczającej lub jej dużych ubytkach	15	
8	Warstwa zabezpieczająca bez uszkodzeń	0	
<b>III</b>	<b>Możliwość uszkodzenia powierzchni wyrobu z azbestem</b>		
9	Wyrób jest przedmiotem jakichś prac	30	
10	Wyrób bezpośrednio dostępny (do wysokości 2 m)	15	
11	Wyrób narażony na uszkodzenia mechaniczne	10	
12	Wyrób narażony na wstrząsy i drgania lub czynniki atmosferyczne	10	
13	Wyrób nie jest narażony na wpływy zewnętrzne	0	
<b>IV</b>	<b>Miejsce usytuowania wyrobu w stosunku do pomieszczeń użytkowych</b>		
14	Bezpośrednio w pomieszczeniu	30	

15	Za zawieszonym, nieszczelnym sufitem lub innym pokryciem	25	
16	W systemie wywietrzania pomieszczenia (kanały wentylacyjne)	25	
17	Na zewnątrz obiektu (np. tynk)	20	
18	Elementy obiektu (np. osłony balkonowe, filarki międzyokienne)	10	
19	Za zawieszonym szczelnym sufitem lub innym pokryciem, ponad pyłoszczelną powierzchnią lub poza szczelnym kanałem wentylacyjnym	5	
20	Bez kontaktu z pomieszczeniem (np. na dachu odizolowanym od pomieszczeń mieszkalnych)	0	
<b>V</b>	<b>Wykorzystanie miejsca/obiektu/urządzenia budowlanego/instalacji przemysłowej</b>		
21	Regularne przez dzieci, młodzież lub sportowców	40	
22	Stałe lub częste (np. zamieszkanie, miejsce pracy)	30	
23	Czasowe (np. domki rekreacyjne)	15	
24	Rzadkie (np. strychy, piwnice, komórki)	5	
25	Nie użytkowane (np. opuszczone zabudowania mieszkalne lub gospodarskie, wyłączone z użytkowania obiekty, urządzenia lub instalacje)	0	
<b>SUMA PUNKTÓW OCENY</b>			
<b>STOPIEŃ PILNOŚCI</b>			

**UWAGA:** W każdej z pięciu grup arkusza należy wskazać co najmniej jedną pozycję. Jeśli w grupie zostanie wskazana więcej niż jedna pozycja, sumując punkty z poszczególnych grup, należy uwzględnić tylko pozycję o najwyższej punktacji w danej grupie. Sumaryczna liczba punktów pozwala określić stopień pilności:

**Stopień pilności I** od 120 punktów wymagane pilnie usunięcie (wymiana na wyrób bezazbestowy) lub zabezpieczenie

**Stopień pilności II** od 95 do 115 punktów wymagana ponowna ocena w terminie do 1 roku

**Stopień pilności III** do 90 punktów wymagana ponowna ocena w terminie do 5 lat

.....  
Oceniający  
(nazwisko i imię)

.....  
Właściciel/Zarządca  
(podpis)

.....  
(miejscowość, data)

.....  
(adres lub pieczęć z adresem)

Objaśnienia:

- 1) Należy podać rodzaj zabudowy: budynek mieszkalny, budynek gospodarczy, budynek przemysłowy, inny.
- 2) Należy podać numer obrębu ewidencyjnego i numer działki ewidencyjnej faktycznego miejsca występowania azbestu.
- 3) Przy określaniu rodzaju wyrobu zawierającego azbest należy stosować następującą klasyfikację:
  - płyty azbestowo-cementowe płaskie stosowane w budownictwie,
  - płyty faliste azbestowo-cementowe dla budownictwa,
  - rury i złącza azbestowo-cementowe,
  - izolacje natryskowe środkami zawierającymi w swoim składzie azbest,
  - wyroby cierne azbestowo-kauczukowe,
  - przędza specjalna, w tym włókna azbestowe obrobione,
  - szczeliwa azbestowe,
  - taśmy tkane i plecione, sznury i sznurki,
  - wyroby azbestowo-kauczukowe, z wyjątkiem wyrobów ciernych,
  - papier, tektura,
  - inne wyroby zawierające azbest, oddzielnie niewymienione, w tym papier i tektura, podać jakie.
- 4) Ilość wyrobów azbestowych podana w jednostkach masy (Mg) oraz w jednostkach właściwych dla danego wyrobu (m<sup>2</sup>, m<sup>3</sup>, mb).
- 5) Należy podać datę przeprowadzenia poprzedniej oceny; jeśli jest to pierwsza ocena, należy wpisać „pierwsza ocena”.

**ZAŁĄCZNIK Nr 2 - WZÓR OZNAKOWANIA**

**OZNAKOWANIA WYROBÓW, ODPADÓW I OPAKOWAŃ ZAWIERAJĄCYCH AZBEST LUB  
WYROBY ZAWIERAJĄCE AZBEST, A TAKŻE MIEJSC ICH WYSTĘPOWANIA**

wzór

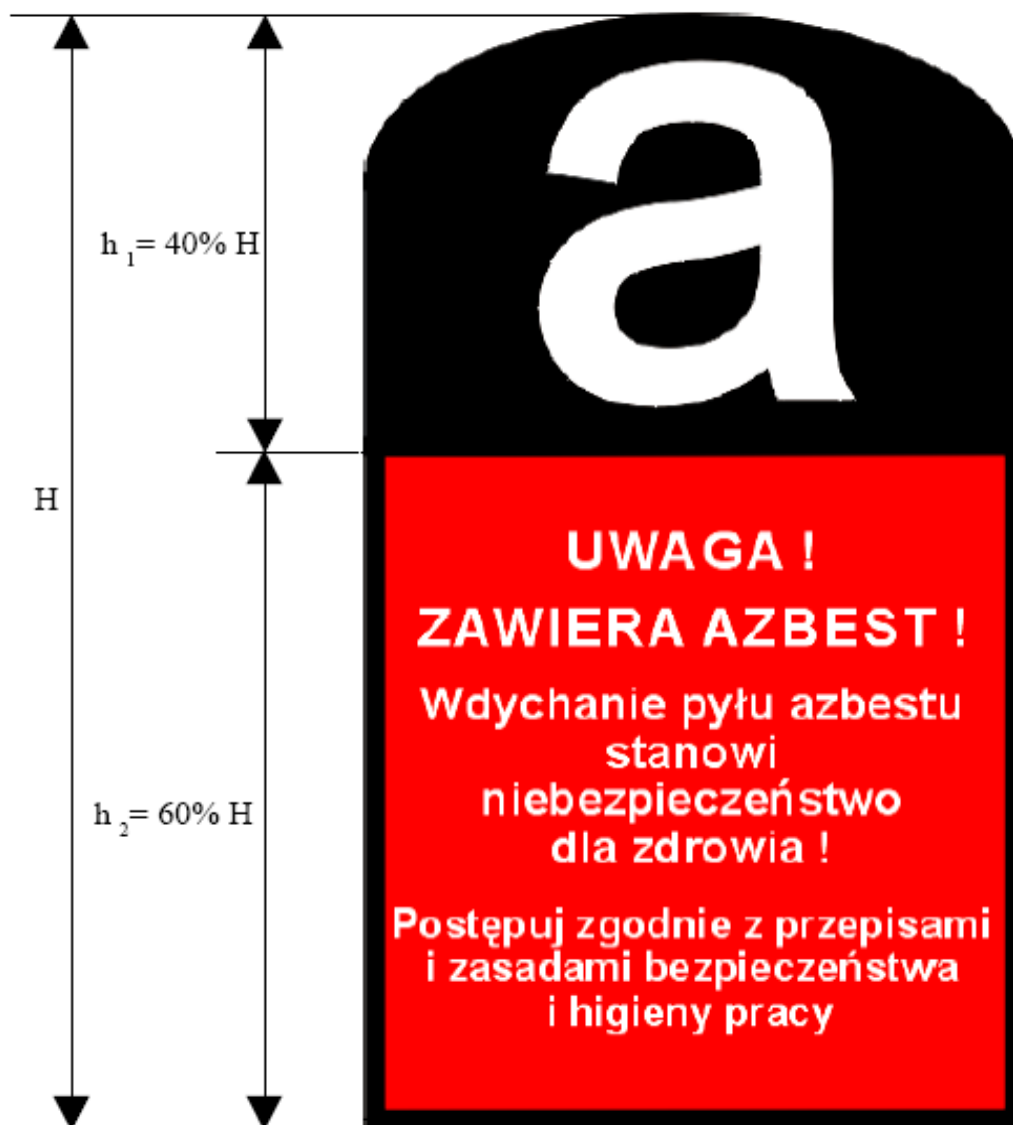

Wszystkie wyroby zawierające azbest lub ich opakowania powinny być oznakowane w następujący sposób:

- oznakowanie zgodne z podanym wzorem powinno posiadać wymiary: co najmniej 5 cm wysokości(H) i 2,5 cm szerokości,
- oznakowanie powinno składać się z dwóch części:  
górną ( $h_1 = 40\% H$ ) zawierającą literę „a” w białym kolorze na czarnym tle,  
dolną ( $h_2 = 60\% H$ ) zawierającą wyraźny i czytelny napis w białym lub czarnym kolorze na czerwonym tle,
- jeśli wyrób zawiera krokidolit, zwrot „zawiera azbest” powinien być zastąpiony zwrotem „zawiera krokidolit/azbest niebieski”.

**16.1.2 Załącznik do rozporządzenie Ministra Środowiska z dnia 23 lipca 2009 r. w sprawie sposobu przedkładania marszałkowi województwa informacji o występowaniu substancji stwarzających szczególne zagrożenie dla środowiska:**

**Załącznik – WZÓR DRUKU**

INFORMACJA O RODZAJU, ILOŚCI I MIEJSCACH WYSTĘPOWANIA SUBSTANCJI  
STWARZAJĄCYCH SZCZEGÓLNE ZAGROŻENIE DLA ŚRODOWISKA

Gmina: ..... Informacje za okres: .....  
Powiat: ..... określające stan na dzień: .....  
Województwo: .....

**Dział 1. Informacje dotyczące wyrobów zawierających azbest**

Lp.	Opis pola	Informacje
<b>Informacje ogólne</b>		
1	Rok, którego dotyczą informacje	
2	Identyfikator województwa <sup>1)</sup>	
3	Identyfikator powiatu <sup>1)</sup>	
4	Identyfikator gminy <sup>1)</sup>	
5	Rodzaj gminy <sup>1), 2)</sup>	
<b>Informacje dotyczące wyrobu zawierającego azbest</b>		
6	Miejscowość, w której wyrób jest zlokalizowany <sup>1)</sup>	
7	Ulica <sup>1)</sup>	
8	Numer domu	
9	Numer działki ewidencyjnej <sup>3)</sup>	
10	Obręb ewidencyjny <sup>1), 4)</sup>	
11	Rodzaj zabudowy <sup>5)</sup>	
12	Nazwa miejsca lub urządzenia lub instalacji	
13	Nazwa i rodzaj wyrobu <sup>6)</sup>	
14	Przewidywany termin usunięcia wyrobu	
15	Ilość posiadanego wyrobu <sup>7)</sup>	
16	Ilość odpadów zawierających azbest przekazanych do unieszkodliwienia <sup>8)</sup>	
17	Stopień pilności <sup>9)</sup>	
18	Nazwa i numer dokumentu, na którym jest oznaczone miejsce występowania wyrobu	

19	Data ostatniej aktualizacji dokumentu	
<b>Informacje dotyczące wprowadzania i zmian informacji</b>		
20	Data wprowadzenia informacji	
21	Data ostatniej zmiany informacji	
22	Imię i nazwisko osoby dokonującej wpisu do rejestru	

Objaśnienia:

- <sup>1)</sup> Zgodne z krajowym rejestrem urzędowym podziału terytorialnego kraju, o którym mowa w ustawie z dnia 29 czerwca 1995 r. o statystyce publicznej (Dz. U. z 2012 r. poz. 591, z późn. zm.), zwanym dalej „rejestrem TERYT”.
- <sup>2)</sup> Należy podać rodzaj gminy: miejska, wiejska, miejsko-wiejska, zgodnie z rejestrem TERYT.
- <sup>3)</sup> Należy podać numer działki ewidencyjnej faktycznego miejsca występowania azbestu.
- <sup>4)</sup> Należy podać numer obrębu ewidencyjnego faktycznego miejsca występowania azbestu.
- <sup>5)</sup> Należy podać rodzaj zabudowy: budynek mieszkalny, budynek gospodarczy, budynek przemysłowy, budynek mieszkalno-gospodarczy, inny.
- <sup>6)</sup> Przy określaniu rodzaju wyrobu zawierającego azbest należy stosować następującą klasyfikację:
  - płyty azbestowo-cementowe płaskie stosowane w budownictwie,
  - płyty azbestowo-cementowe faliste stosowane w budownictwie,
  - rury i złącza azbestowo-cementowe,
  - rury i złącza azbestowo-cementowe pozostawione w ziemi,
  - izolacje natryskowe wykonane środkami zawierającymi w swoim składzie azbest,
  - wyroby cieme azbestowo-kauczukowe,
  - przędza specjalna, w tym włókna azbestowe obrobrane,
  - szczeliwa azbestowe,
  - taśmy tkane i plecione, sznury i sznurki,
  - wyroby azbestowo-kauczukowe, z wyjątkiem wyrobów ciemnych,
  - papier, tektura,
  - drogi zabezpieczone (drogi utwardzone odpadami zawierającymi azbest przed dniem wejścia w życie ustawy z dnia 19 czerwca 1997 r. o zakazie stosowania wyrobów zawierających azbest (Dz. U. z 2004 r. Nr 3, poz. 20, z późn. zm.), po trwałym zabezpieczeniu przed emisją włókien azbestu),
  - drogi utwardzone odpadami zawierającymi azbest przed dniem wejścia w życie ustawy z dnia 19 czerwca 1997 r. o zakazie stosowania wyrobów zawierających azbest, które nie zostały zabezpieczone trwale przed emisją włókien azbestu,
  - inne wyroby zawierające azbest, oddzielnie niewymienione, w tym papier i tektura; podać jakie.
- <sup>7)</sup> Ilość wyrobu należy podać w jednostce właściwej dla danego wyrobu (kg, m<sup>2</sup>, m<sup>3</sup>, m, km).
- <sup>8)</sup> Ilość odpadu należy podać w jednostce właściwej dla danego odpadu (kg).
- <sup>9)</sup> Określony na podstawie oceny stanu i możliwości bezpiecznego użytkowania wyrobów zawierających azbest, o której mowa w § 4 ust. 2 rozporządzenia Ministra Gospodarki, Pracy i Polityki Społecznej z dnia 2 kwietnia 2004 r. w sprawie sposobów i warunków bezpiecznego użytkowania i usuwania wyrobów zawierających azbest (Dz. U. Nr 71, poz. 649, z późn. zm.).

### 16.1.3 Załączniki do rozporządzenia Ministra Gospodarki z dnia 13 grudnia 2010 r. w sprawie wymagań w zakresie wykorzystywania wyrobów zawierających azbest oraz wykorzystywania i oczyszczania instalacji lub urządzeń, w których były lub są wykorzystywane wyroby zawierające azbest

#### ZALĄCZNIK Nr 1–WZÓR OZNAKOWANIA

#### OZNAKOWANIA INSTALACJI LUB URZĄDZEŃ LUB URZĄDZEŃ ZAWIERAJĄCYCH AZBEST ORAZ RUR AZBESTOWO-CEMENTOWYCH

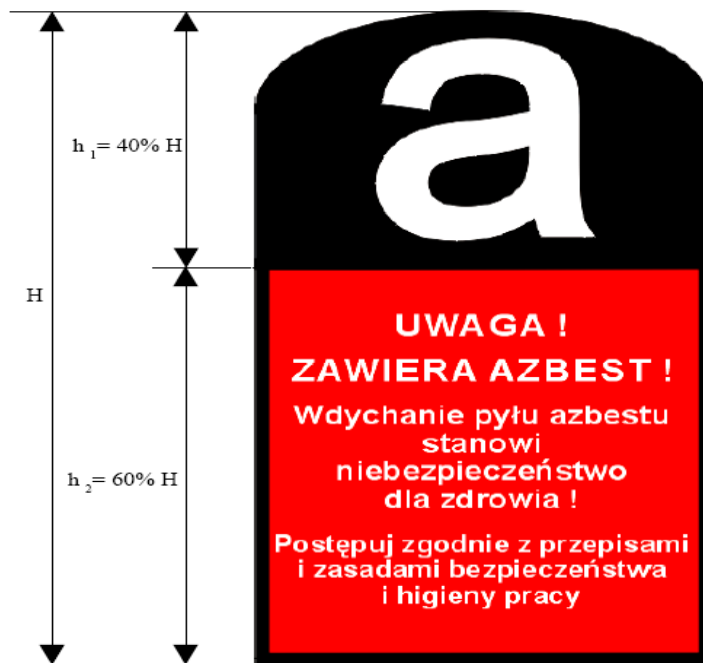

\*Tylko w przypadku oznakowania pomieszczenia w związku z brakiem możliwości trwałego umieszczenia oznakowania na instalacji lub urządzeniu zawierającym azbest.

Wszystkie instalacje lub urządzenia zawierające azbest oraz rury azbestowo-cementowe powinny być oznakowane w następujący sposób:

- 1) oznakowanie zgodne z podanym wzorem powinno mieć wymiary: co najmniej 5 cm wysokości (H) i  $\frac{1}{2}H$  szerokości;
- 2) oznakowanie powinno składać się z:
  - a. części górnej ( $h = 40\% H$ ) zawierającej literę „a” w białym kolorze na czarnym tle,
  - b. części dolnej ( $60\% H$ ) zawierającej standardowy napis w białym lub czarnym kolorze na czerwonym tle; napis powinien być wyraźnie czytelny;
- 3) jeżeli wyrób zawiera krokidolit, standardowo stosowany zwrot „zawiera azbest” powinien być zastąpiony zwrotem „zawiera krokidolit/azbest niebieski”.

**ZAŁĄCZNIK Nr 2– WZÓR OZNAKOWANIA**

***Wzór oznakowania dróg utwardzonych odpadami zawierającymi azbest przed wejściem w życie ustawy z dnia 19 czerwca 1997r. o zakazie stosowania wyrobów zawierających azbest, ale niezabezpieczonych trwale przed emisją włókien azbestu***



Wszystkie drogi utwardzone odpadami zawierającymi azbest przed wejściem w życie ustawy z dnia 19 czerwca 1997 r. o zakazie stosowania wyrobów zawierających azbest, ale niezabezpieczone trwale przed emisją włókien azbestu, powinny być oznakowane w następujący sposób:

- 1) oznakowanie zgodne z podanym wzorem powinno mieć wymiary: co najmniej 30 cm wysokości (H) i  $\frac{1}{2}H$  szerokości;
- 2) oznakowanie powinno składać się z:
  - a) części górnej ( $h = 40\% H$ ) zawierającej literę „a” w białym kolorze na czarnym tle,
  - b) części dolnej ( $60\% H$ ) zawierającej standardowy napis w białym lub czarnym kolorze na czerwonym tle; napis powinien być wyraźnie czytelny.

**- ZAŁĄCZNIK Nr 3 – WZÓR DRUKU**

**INFORMACJA O WYROBACH ZAWIERAJĄCYCH AZBEST<sup>1)</sup>**

1. Nazwa miejsca/urządzenia/instalacji, adres<sup>2)</sup>:  
.....  
.....
  2. Wykorzystujący wyroby zawierające azbest – imię i nazwisko lub nazwa i adres:  
.....  
.....
  3. Rodzaj zabudowy<sup>3)</sup>: .....
  4. Numer działki ewidencyjnej<sup>4)</sup>: .....
  5. Numer obrębu ewidencyjnego<sup>4)</sup>: .....
  6. Nazwa, rodzaj wyrobu<sup>5)</sup>: .....
  7. Ilość posiadanych wyrobów<sup>6)</sup>: .....
  8. Stopień pilności<sup>7)</sup>: .....
  9. Zaznaczenie miejsca występowania wyrobów<sup>8)</sup>:
    - a) nazwa i numer dokumentu: .....
    - b) data ostatniej aktualizacji: .....
  10. Przewidywany termin usunięcia wyrobów: .....
  11. Ilość usuniętych wyrobów zawierających azbest przekazanych do unieszkodliwienia<sup>6)</sup>:  
.....  
.....
- .....  
(podpis)
- data .....

<sup>1)</sup> Za wyrób zawierający azbest uznaje się każdy wyrób zawierający wagowo 0,1 % lub więcej azbestu.

<sup>2)</sup> Adres faktycznego miejsca występowania azbestu należy uzupełnić w następującym formacie: województwo, powiat, gmina, miejscowość, ulica, numer nieruchomości.

<sup>3)</sup> Należy podać rodzaj zabudowy: budynek mieszkalny, budynek gospodarczy, budynek przemysłowy, budynek mieszkalno-gospodarczy, inny.

<sup>4)</sup> Należy podać numer działki ewidencyjnej i numer obrębu ewidencyjnego faktycznego miejsca występowania azbestu.

<sup>5)</sup> Przy określaniu rodzaju wyrobu zawierającego azbest należy stosować następującą klasyfikację:

- płyty azbestowo-cementowe płaskie stosowane w budownictwie,
- płyty faliste azbestowo-cementowe stosowane w budownictwie,
- rury i złącza azbestowo-cementowe,
- rury i złącza azbestowo-cementowe pozostawione w ziemi,
- izolacje natryskowe środkami zawierającymi w swoim składzie azbest,
- wyroby cierne azbestowo-kauczukowe,
- przędza specjalna, w tym włókna azbestowe obrobione,
- szczeliwa azbestowe,
- taśmy tkane i plecione, sznury i sznurki,
- wyroby azbestowo-kauczukowe, z wyjątkiem wyrobów ciernych,
- papier, tektura,
- drogi zabezpieczone (drogi utwardzone odpadami zawierającymi azbest przed wejściem w życie ustawy z dnia 19 czerwca 1997 r. o zakazie stosowania wyrobów zawierających azbest, po trwałym zabezpieczeniu przed emisją włókien azbestu),
- drogi utwardzone odpadami zawierającymi azbest przed wejściem w życie ustawy z dnia 19 czerwca 1997 r. o zakazie stosowania wyrobów zawierających azbest, ale niezabezpieczone trwale przed emisją włókien azbestu,
- inne wyroby zawierające azbest, oddzielnie niewymienione, w tym papier i tektura; podać jakie.

<sup>6)</sup> Ilość wyrobów zawierających azbest należy podać w jednostkach właściwych dla danego wyrobu (kg, m<sup>2</sup>, m<sup>3</sup>, m.b., km).

<sup>7)</sup> Według „Oceny stanu i możliwości bezpiecznego użytkowania wyrobów zawierających azbest” określonej w załączniku nr 1 do rozporządzenia Ministra Gospodarki, Pracy i Polityki Społecznej z dnia 2 kwietnia 2004 r. w sprawie sposobów i warunków bezpiecznego użytkowania i usuwania wyrobów zawierających azbest (Dz. U. Nr 71, poz. 649 oraz z 2010 r. Nr 162, poz. 1089).

<sup>8)</sup> Nie dotyczy osób fizycznych niebędących przedsiębiorcami. Należy podać nazwę i numer dokumentu oraz datę jego ostatniej aktualizacji, w którym zostały oznaczone miejsca występowania wyrobów zawierających azbest, w szczególności planu sytuacyjnego terenu instalacji lub urządzenia zawierającego azbest, dokumentacji technicznej.

**16.1.4 Załącznik do Regulaminu określającego tryb i zasady przyznawania dotacji na zadanie p.n.: „Dofinansowanie z budżetu Gminy i Miasta Kozięgłowy unieszkodliwienia odpadów zawierających azbest, powstałych przy likwidacji pokryć dachowych z budynków mieszkalnych na terenie Gminy i Miasta Kozięgłowy”.**

.....  
miejsowość , data

.....  
Wnioskodawca

.....  
Adres wnioskodawcy

.....  
NIP

.....  
PESEL

.....  
Telefon

**Burmistrz Gminy i Miasta Kozięgłowy  
ul. Plac Moniuszki 14  
42 – 350 Kozięgłowy**

**W N I O S E K**

**o przyznawanie dotacji z budżetu Gminy i Miasta Kozięgłowy na unieszkodliwianie odpadów zawierających azbest, powstałych przy likwidacji pokryć dachowych z budynków mieszkalnych na terenie Gminy i Miasta Kozięgłowy.**

1. Miejsce gdzie był użytkowany wyrób zawierający azbest (adres, numer ewidencyjny działki oraz obręb geodezyjny):

.....  
.....  
.....

2. Rodzaj usuniętego z dachu budynku mieszkalnego wyrobu zawierającego azbest (płyty azbestowo-cementowe faliste, płyty azbestowo-cementowe płaskie, inne):

.....  
.....

3. Planowana ilość usuniętego wyrobu zawierającego azbest (m<sup>2</sup> lub kg) / lub ilość usuniętego wyrobu \*.

.....

4. Planowana data zakończenia prac związanych z demontażem, transportem i unieszkodliwianiem wyrobu zawierającego azbest / lub data zakończenia prac \*.

.....

5. Tytuł prawny do budynku mieszkalnego:

.....

6. Nazwa podmiotu/wykonawcy robót związanych z demontażem, transportem i unieszkodliwianiem wyrobów zawierających azbest:

.....  
.....  
.....

7. Numer konta bankowego Wnioskodawcy wraz z nazwą banku, na który zostanie wypłacona kwota dotacji \*\*.

.....  
.....

**1). Załączniki:**

a) Kserokopia aktualnego dokumentu potwierdzającego prawo własności do budynku mieszkalnego (aktualny wypis z księgi wieczystej). W przypadku posiadania innego tytułu prawnego oprócz kserokopii dokumentu potwierdzającego tytuł prawny winna być również dołączona zgoda właściciela budynku mieszkalnego wraz z kserokopią dokumentu, o którym mowa w zd. 1. W przypadku budynku mieszkalnego będącego własnością kilku osób winna być dołączona zgoda wszystkich współwłaścicieli.

b) Kserokopia oświadczenia przedsiębiorcy usuwającego wyroby zawierające azbest o prawidłowości wykonania prac oraz o oczyszczeniu terenu z pyłu azbestowego z zachowaniem właściwych przepisów technicznych i sanitarnych, zawierającego dodatkowo

informację o łącznej powierzchni i masie usuniętych oraz przekazanych do unieszkodliwienia wyrobów zawierających azbest.

c) Kserokopia „Karty przekazania odpadu” świadcząca o przekazaniu odpadu z budynku mieszkalnego na składowisko odpadów.

d) Oświadczenie dwóch świadków dotyczące usunięcia pokrycia dachowego z budynku mieszkalnego zawierającego azbest\*.

e) Oryginały dokumentów, o których mowa w lit. a-c do wglądu.

**Wnioski niekompletne nie będą rozpatrywane.**

Wnioski będą rozpatrywane według kolejności wpływu.

**2). Warunkiem przyznania dotacji jest:**

a) Zawarcie umowy o udzielenie dotacji pomiędzy Gminą i Miastem Koziegłowy a Wnioskodawcą.

b) Przedłożenie przez Wnioskodawcę kserokopii faktury VAT (lub rachunku) wystawionej przez uprawnionego przedsiębiorcę za demontaż, transport i unieszkodliwienie odpadów zawierających azbest.

c) Informacja o wyrobach zawierających azbest, których wykorzystywanie zostało zakończone.

***Oświadczam, że przedłożone we wniosku informacje są zgodne ze stanem faktycznym.***

.....  
(czytelny podpis wnioskodawcy)

\*dotyczy przypadku demontażu pokrycia dachowego przed złożeniem wniosku, nie wcześniej niż 18 maja 2009 r.

\*\* w razie niewskazania nr konta bankowego wypłata nastąpi w kasie Urzędu Gminy i Miasta Koziegłowy

## Bibliografia – źródło danych

1. Konstytucja Rzeczypospolitej Polskiej, uchwalona przez Zgromadzenie Narodowe w dniu 2 kwietnia 1997 roku i przyjęta w ogólnonarodowym referendum konstytucyjnym (Konstytucja RP została opublikowana w Dz. U. Nr 78, poz. 483),
2. Ustawa z dnia 27 kwietnia 2001 r. – Prawo ochrony środowiska (tekst jednolity Dz. U. z 2025 r. poz. 647),
3. Ustawa z dnia 14 grudnia 2012 r. o odpadach (tekst jednolity Dz. U. z 2023 r. poz. 1587)
4. Rozporządzenie Ministra Klimatu z dnia 2 stycznia 2020 r. w sprawie katalogu odpadów. (Dz. U. 2020, poz. 10),
5. Ustawa z dnia 7 lipca 1994 r. – Prawo budowlane (tekst jednolity Dz. U. z 2025, poz. 418, ze zm.)
6. Ustawa z dnia 25 lutego 2011 r. o substancjach chemicznych i ich mieszaninach (tekst jednolity Dz.U. 2022, poz. 1816, z późn. zm.),
7. Ustawa z dnia 19 sierpnia 2011 r. o przewozie towarów niebezpiecznych (tekst jednolity Dz. U. z 2024 r., poz. 643, z późn. zm.),
8. Ustawa z dnia 19 czerwca 1997 r. o zakazie stosowania wyrobów zawierających azbest (tekst jednolity Dz. U. z 2025 r., poz. 1708, z późn. zm.),
9. „Program Oczyszczania Kraju z Azbestu na lata 2009-2032”, Rada Ministrów, 14.07.2009 r.,
10. „Program usuwania azbestu i wyrobów zawierających azbest stosowanych na terytorium Polski”, Rada Ministrów Rzeczypospolitej Polskiej, 14 maj 2002 r.,
11. Krajowy Plan Gospodarki Odpadami 2028,
12. Plan Gospodarki Odpadami dla Województwa Śląskiego 2023-2028
13. Strategia Rozwoju Województwa Śląskiego „Śląskie 2030”
14. Program usuwania wyrobów zawierających azbest z terenu Gminy i Miasta Koziegłowy wraz ze szczegółową inwentaryzacją,
15. Rozporządzenie Ministra Gospodarki z dnia 13 grudnia 2010 r. w sprawie wymagań w zakresie wykorzystywania wyrobów zawierających azbest oraz wykorzystywania i oczyszczania instalacji lub urządzeń, w których był lub są wykorzystywane wyroby zawierające azbest (Dz. U. z 2010r. Nr 162, poz. 1089),
16. Rozporządzenie Ministra Rodziny, Pracy i Polityki Społecznej z dnia 12 czerwca 2018 r. w sprawie najwyższych dopuszczalnych stężeń i natężeń czynników szkodliwych dla zdrowia w środowisku pracy (Dz. U. z 2018 r., poz. 1286 z późn. zm.),
17. Rozporządzenie Ministra Gospodarki i Pracy z dnia 14 października 2005 r. w sprawie zasad bezpieczeństwa i higieny pracy przy zabezpieczaniu i usuwaniu wyrobów zawierających azbest oraz programu szkolenia w zakresie bezpiecznego użytkowania takich wyrobów (Dz. U. z 2005 r. Nr 216, poz. 1824),
18. Rozporządzenie Ministra Gospodarki z dnia 5 sierpnia 2010 r. zmieniające rozporządzenie w sprawie sposobów i warunków bezpiecznego użytkowania i usuwania wyrobów zawierających azbest (Dz. U. z 2010r. Nr 162, poz. 1089),
19. Rozporządzenie Ministra Infrastruktury z dnia 23 czerwca 2003 r. w sprawie informacji dotyczących bezpieczeństwa i ochrony zdrowia oraz planu bezpieczeństwa i ochrony zdrowia (Dz. U. z 2003 r. Nr 120, poz. 1126),

20. Rozporządzenie Ministra Środowiska z dnia 23 lipca 2009 r. w sprawie sposobu przedkładania marszałkowi województwa informacji o występowaniu substancji stwarzających szczególne zagrożenie dla środowiska (Dz. U. z 2015 r., poz. 1450),
21. Rozporządzenie Ministra Zdrowia z dnia 15 września 2005 r. w sprawie leków związanych z chorobami wywołanymi pracą przy azbestie (Dz. U. z 2005 r. Nr 189, poz. 1603),
22. Rozporządzenie Ministra Zdrowia z dnia 9 sierpnia 2004 r. w sprawie leczenia uzdrowiskowego osób zatrudnionych przy produkcji wyrobów zawierających azbest (Dz. U. z 2025 r. poz. 1030, z późn. zm.),
23. Poradnik o finansowaniu usuwania azbestu ze środków krajowych i zagranicznych na lata 2016-2020,
24. Poradnik dla Użytkowników Wyrobów Azbestowych, Warszawa 2008 r.,
25. Program Ochrona Środowiska dla Województwa Śląskiego 2030
26. Program Ochrony Środowiska na terenie Powiatu Myszkowskiego na lata 2024-2027 z uwzględnieniem perspektywy na lata 2028-2031,
27. Program Ochrony Środowiska dla Gminy i Miasta Kozięgłowy na lata 2024-2027 z perspektywą do roku 2031
28. Statystyczne Vademecum Samorządowa, Urząd Statystyczny w Warszawie,
29. Strategia Rozwoju Powiatu Myszkowskiego na lata 2021 - 2030,
30. Uchwała Nr 412/XLIX/2010 Rady Gminy i Miasta Kozięgłowy z dnia 28 października 2010 r. w sprawie trybu i zasad przyznawania dotacji na zadanie p.n.: „Dofinansowanie z budżetu Gminy i Miasta Kozięgłowy unieszkodliwienia odpadów zawierających azbest, powstałych przy likwidacji pokryć dachowych z budynków mieszkalnych na terenie Gminy i Miasta Kozięgłowy”
31. Bezpieczne postępowanie z azbestem i materiałami zawierającymi azbest, AGH Kraków 2007 r.,
32. Zanieczyszczenie środowiska azbestem, Skutki zdrowotne, Raport z badań, N. Szeszenia-Dąbrowska, W. Sobala, Instytut Medycyny Pracy im. prof. J. Nofera, Łódź 2010 r.
33. <http://www.cembrit.pl>

## Uzasadnienie

„Program Oczyszczania Kraju z Azbestu na lata 2009–2032” przyjęty do realizacji uchwałą Rady Ministrów Nr 122/09 z dnia 14 lipca 2009 r., zmienioną uchwałą Rady Ministrów Nr 39/2010 z dnia 15 marca 2010 r. jest dokumentem, którego głównym celem jest usunięcie i unieszkodliwienie wyrobów zawierających azbest z Polski do 2032 roku, minimalizacja negatywnych skutków zdrowotnych spowodowanych obecnością azbestu na terytorium kraju i likwidacja szkodliwego oddziaływania azbestu na środowisko.

Program jest realizowany na trzech poziomach: centralnym, wojewódzkim i lokalnym, a wśród głównych zadań samorządów znajduje się przygotowanie i aktualizacja lokalnych programów usuwania azbestu i wyrobów azbestowych.

Burmistrz Gminy i Miasta Koziegłowy realizując założenia „Programu Oczyszczania Kraju z Azbestu na lata 2009 – 2032” przeprowadził inwentaryzację wyrobów zawierających azbest na terenie Gminy i Miasta Koziegłowy i przystąpił do sporządzenia aktualizacji gminnego programu usuwania azbestu i jego wyrobów z terenu Gminy i Miasta Koziegłowy pn.: „Aktualizacja Programu usuwania azbestu i wyrobów zawierających azbest z terenu Gminy i Miasta Koziegłowy na lata 2026 – 2032”.

Opracowanie uzyskało wymagane prawem opinie Śląskiego Państwowego Wojewódzkiego Inspektora Sanitarnego w Katowicach oraz Regionalnego Dyrektora Ochrony Środowiska w Katowicach. Obie wskazane wyżej instytucje nie stwierdziły konieczności przeprowadzenia strategicznej oceny oddziaływania na środowisko dla wymienionego dokumentu.

Projekt dokumentu został poddany konsultacjom społecznym zgodnie z procedurą określoną w Uchwale Nr 398/XLVII/2010 Rady Gminy i Miasta Koziegłowy z dnia 9 września 2010 r. w sprawie określenia szczegółowego sposobu przeprowadzania konsultacji z organizacjami pozarządowymi i podmiotami wymienionymi w art. 3 ust. 3 ustawy o działalności pożytku publicznego i o wolontariacie, projektów aktów prawa miejscowego w dziedzinach dotyczących działalności statutowej tych organizacji. Opracowanie wyłożono do publicznego wglądu w dniach od 10.04.2026 r. do 16.04.2026 r. W wyżej wymienionym terminie nie wpłynęły żadne uwagi oraz opinie do projektu dokumentu.

Realizacja niniejszego programu pn.: „Aktualizacja Programu usuwania azbestu i wyrobów zawierających azbest z terenu Gminy i Miasta Koziegłowy na lata 2026 – 2032” przyniesie korzyści społeczne, ekonomiczne i ekologiczne polegające na:

- zmniejszeniu emisji włókien azbestu do środowiska,
- uzyskaniu poprawy ochrony zdrowia mieszkańców,
- poprawie wyglądu zewnętrznego obiektów budowlanych i ich stanu technicznego.

Wyroby zawierające azbest klasyfikowane są jako odpady niebezpieczne, dlatego podjęcie działań mających na celu ich eliminację jest niezbędne.

Przyjęcie w drodze uchwały gminnego programu usuwania azbestu i jego wyrobów pn.: „Aktualizacja Programu usuwania azbestu i wyrobów zawierających azbest z terenu Gminy i Miasta Koziegłowy na lata 2026 – 2032” pozwoli na jego sprawne wdrożenie oraz umożliwi pozyskanie środków zewnętrznych na realizację zadań w nim wyznaczonych.